BIBLIOTECA SAN MARTIN
U. DE SAN MARTIN 1843
MENDOZA

LOS ANDES

DIECISEIS PAGINAS
Precio del Ejemplar $ 6,00

Año XCIII — Intelectual Año 1974: Nº 1.270.582. Registro Nacional de la Propiedad — MENDOZA — Miércoles 30 de Julio de 1975 — Publicación adherida al Instituto Verificador de Circulaciones — Núm. 30.998

La Presidente habló con los ministros en Olivos

Se habrían analizado posibles cambios en el gabinete: Robledo remplazaría a Juan Vignes

BUENOS AIRES, 29 (NA) — Una sorpresiva reunión, calificada oficialmente como "de trabajo", mantuvo hoy el gabinete nacional en Olivos presidido por la señora María Estela Martínez de Perón, quien, aparentemente más recuperada de su enfermedad, recibió además al ex ministro de Defensa y actual embajador argentino en Brasil, Federico Robledo, y al secretario de Agricultura y Ganadería, Carlos Emery.

La realizada entre las 10.35 y 11.35 fue la primera reunión de los 8 ministros del Poder Ejecutivo con la jefa del Estado en las últimas dos semanas y por primera vez toma parte el actual titular de Bienestar Social, Rodolfo Roballos.

De acuerdo con la información suministrada oficialmente en la ocasión el ministro de Economía, Pedro Bonanni, "informó sobre la reunión que ayer (lunes) mantuvo con los integrantes del consejo directivo de la CGT, en la sede de la central obrera", agregando que además explicó las medidas que está implementando la cartera a su cargo "respecto de la política económica"

Sin embargo trascendió en esferas de la Casa de Gobierno que no habrían sido ajenos a las deliberaciones los posibles cambios en el elenco ministerial y el período de descanso que próximamente tomaría en el interior del país la señora de Perón para completar su restablecimiento.

La posterior audiencia concedida —con la presencia del titular de Defensa, Jorge Garrido— al embajador Federico Robledo, fue señalada por algunas fuentes como refirmatoria de posibles cambios en el gabinete, ya que el ex ministro es señalado insistentemente como futuro remplazante de Alberto Juan Vignes en la titularidad de la cartera de Relaciones Exteriores y Culto.

Finalmente ingresó al despacho presidencial —en el que permaneció el ministro Garrido, circunstancia que llamó la atención a los observadores políticos— el secretario de Agricultura y Ganadería, Carlos Emery, quien, de acuerdo con la información oficial, informó a la señora de Perón "sobre su gestión en esa secretaría de Estado y acerca de los resultados de la Exposición Nacional de Ganadería, Agricultura e Industria que se lleva a cabo en el predio de la Sociedad Rural, en Palermo".

Almuerzo en la sede de Defensa

BUENOS AIRES, 29 (NA). — El ministro de Defensa, Jorge E. Garrido, mantuvo hoy una reunión con los tres comandantes generales de las Fuerzas Armadas y los ministros de Economía, Pedro Bonanni; de Justicia, Ernesto Corvalán Nanclares, y de Interior, Antonio J. Benítez, quien se incorporó a las deliberaciones al promediar las mismas.

Todos ellos participaron en un almuerzo, que se sirvió en dependencias del Ministerio de Defensa y cuya sobremesa se prolongó hasta pasadas las 15 y 30.

A su término, el comandante general de la Armada, almirante Emilio Eduardo Massera, se trasladó al edificio "Libertad" y posteriormente viajó con destino a Puerto Belgrano.

Nada se informó acerca de la reunión que se realizó en el Ministerio de Defensa, aunque trascendió en esferas responsables que los ministros habrían explicado distintos aspectos de sus respectivas gestiones y se habría analizado la posibilidad de completar la reestructuración ministerial.

Garrido había estado presente, por la mañana, además de en la reunión de ministros, en las otras audiencias que concedió en la residencia de Olivos la Presidente de la Nación.

Massera, según se informó, regresará a esta capital mañana antes del mediodía.

La jefa del Estado dará un mensaje

BUENOS AIRES, 29. (NA). — La presidente de la Nación, señora María Estela Martínez de Perón, dirigiría un mensaje al país, entre mañana y pasado, según trascendió esta noche en esferas allegadas a la Casa de Gobierno.

En esa oportunidad, que se estima será dentro de las próximas 48 horas, la jefa del Estado hará un análisis de la situación del país en los actuales momentos y formulará una exhortación para que todos contribuyan a superar la actual situación.

Tras su mensaje al país, la señora de Perón se trasladaría a la quinta de San Vicente, de su propiedad, donde pasaría unos días de descanso sin pedir licencia al Congreso.

Lacabanne reformaría su gabinete

CORDOBA, 29. (NA). — Se encuentra en poder del interventor federal, brigadier mayor (RE) Raúl Oscar Lacabanne las dimisiones de la mayoría de sus colaboradores inmediatos, según reveló esta noche a Noticias Argentinas una fuente responsable de la Casa de Gobierno.

La presentación de las renuncias se concretó esta mañana, durante la reunión de gabinete presidida por el brigadier Lacabanne, quien, según anticipó la misma fuente, se propone efectuar una profunda reorganización en el seno de la conducción oficial de Córdoba.

Fueron aceptadas las renuncias de Basile y de 3 secretarios más

BUENOS AIRES, 29 (NA).— Por sendos decretos del Poder Ejecutivo fueron aceptadas las renuncias del secretario de Salud Pública, doctor Pedro Rolán Yáñez; de la Secretaría del Menor y la Familia, señora Florentina García Santos de Sáenz y de los secretarios de Vivienda y Urbanismo y de Seguridad Social señores Juan Carlos Basile y José Manuel Jayme, respectivamente.

En todos los casos, se da a los dimitentes las gracias por los servicios prestados.

En remplazo del doctor Yáñez fue designado como secretario de Salud Pública, el doctor Florencio Casavilla.

Al mismo tiempo, se dio a conocer también el decreto de designación del nuevo secretario de Hacienda, doctor en Ciencias Económicas, Alfonso Umberto Frangiapani.

Ricardo Lumi había presentado su dimisión como titular de Hacienda en oportunidad del alejamiento del ex ministro Celestino Rodrigo, pero hasta el momento, no se había anunciado su aceptación, la que se da por sobreentendida con la designación de su remplazante.

Todos los secretarios del Ministerio de Bienestar Social a los que se aceptó la renuncia venían desempeñándose en sus cargos desde la gestión de José López Rega y continuaron en ella al asumir ese departamento de Estado el señor Carlos Alejandro Villone.

El doctor Pedro Rolan Yáñez es uno de los médicos que, junto con el titular de Deportes y Turismo, Pedro Eladio Vázquez y el doctor Aldo Fontao, firmó los partes médicos dados a conocer recientemente sobre el estado de salud de la jefa del Estado.

Israel Dujovne ex titular de la CGE falleció

BUENOS AIRES, 29 (NA). — Falleció hoy en esta capital el ex presidente de la Confederación General Económica, ingeniero Israel Dujovne, quien estuvo dedicado desde 1932 a la industria de la construcción.

Integró los cuadros dirigentes de la CGE en representación de la Federación de la Construcción y de la Cámara de Viviendas Económicas, desempeñándose en su seno desde vocal hasta presidente de la Confederación del Comercio y de las Cámaras Argentinas de la Propiedad Horizontal y de Ahorro y Préstamo para la Vivienda.

Fue presidente de los congresos nacionales empresarios realizados en la Facultad de Derecho en 1964 y 1965 y de Seguridad Social. Luego de haber desempeñado la presidencia de la CGE durante varios períodos se integró a la dirección del Instituto de Investigaciones Económicas y Financieras de la CGE, donde se desempeñaba actualmente.

El titular del Interior, doctor Antonio J. Benítez, durante la visita que efectuó a la jefa del Estado en las últimas horas de la noche del lunes. (Radiofoto de Télam).

Benítez recibió a 12 diputadas peronistas

BUENOS AIRES, 29 (NA). — La casi totalidad de las diputadas nacionales que integran la rama femenina del bloque justicialista, mantuvieron esta tarde una reunión de una hora con el ministro del Interior, doctor Antonio J. Benítez, a quien visitaron en su despacho de la Casa de Gobierno.

Al retirarse, Arminda Suleta de Arraya, afirmó a los periodistas que sólo habían concurrido a interiorizarse del estado de salud de la presidente de la Nación, señora María Estela Martínez de Perón.

Negaron que hubiesen considerado con Benítez aspectos relacionados con la designación de autoridades de la Cámara de Diputados, así como sobre la interpelación a que deberá responder pasado mañana Benítez ante ese cuerpo legislativo.

Las visitantes, además, reiteraron "su posición verticalista" y aseguraron, al hacérsele notar que habían estado una hora con el ministro, que sólo concurrieron a interesarse del estado de salud de la jefa del Estado.

Concurrieron a la reunión —12 de las 15 legisladoras de la rama femenina, diputadas Silvana Rota, Irene Graciela Román, Norma Vitale de García, Virginia Luisa Sanguinetti, Arolinda Bonifatti, Clara Servini García, Clotilde de Volpe, Argentina Rodríguez Flores, Esther Fadul de Sobrini, Arminda Suleta de Arraya, Eufemia Musso y Matilde Vedia de Gil.

Carlos Emery viajará hoy a Misiones

BUENOS AIRES, 29. (NA). — El secretario de Agricultura y Ganadería, ingeniero Carlos Emery, viajará mañana a Posadas, donde suscribirá dos convenios de colaboración y asistencia técnica con el gobernador Miguel Angel Alterach.

Por uno de esos convenios se dispone intensificar la producción ganadera en esa provincia, en tanto el otro pondrá en marcha el Centro de Inseminación Artificial.

Emery hará el viaje en compañía del secretario de Recursos Naturales y Ambiente Humano, ingeniero Lucas Tortorelli, y del subsecretario de Ganadería, doctor Emilio Compte.

También conversará en la capital misionera con representantes de entidades agropecuarias de la región del norte.

Bonanni anticipará hoy medidas de emergencia

Abogaría por la aplicación de un plan de austeridad

BUENOS AIRES, 29 (NA). — Pudieron obtenerse esta noche algunas precisiones acerca del mensaje que el ministro de Economía, doctor Pedro Bonanni, espera dirigir al país mañana, a las 21.

Aunque el jefe de la conducción económica espera anticipar en esa oportunidad algunas de las medidas de emergencia que aplicará en forma inmediata, la parte sustancial de su disertación estaría dirigida a lograr el apoyo y el interés de todos los sectores de la comunidad en favor de un entendimiento general para salir de las presentes dificultades.

En la declaración que formuló a los periodistas el 22 del corriente, al asumir la conducción del equipo económico, dijo que "las tres zonas más críticas" de su vasta área eran:

1) La penuria de la balanza de pagos "con una relación de intercambio negativa y con reserva de oro y divisas insuficientes para responder a los compromisos internacionales".

La segunda zona crítica es el agudo proceso inflacionario, del cual dieron una muestra los precios mayoristas al duplicarse virtualmente en el corto período del primer semestre de este año. "Habrá que subir, sin embargo, un segundo escalón inflacionario" —declaró un alto funcionario entreabriendo una de las pautas de la versátil política que se implantará en el futuro inmediato. Una inflación con inflación es sólo uno de los medios, aparentemente contradictorios a que hay que apelar para hacer frente a la difícil coyuntura. Una manifestación de ello es el incremento de las tarifas del transporte, que se implantarán definitivamente desde el viernes próximo para que comiencen a aplicarse cuando los trabajadores inicien el cobro de los salarios, en parte incrementados.

La tercera zona crítica es el déficit fiscal que el ministro Bonanni definió como 6 veces superior al previsto en el presupuesto de este año.

En virtud de ello, anticipará entonces que será menester encarar la inmediata aplicación de un plan de austeridad, cuyas bases y cuyo alcance deberá determinarse mediante el concurso de todos los sectores de la comunidad.

De ahí su apelación a la formulación de un plan de emergencia económica nacional, en el cual serán incluidas las medidas concretas y definitivas a aplicarse.

Pero ya en su mensaje del 22 de julio había adelantado que las medidas de mediano y largo plazo deben encararse durante el proceso de ajuste y saneamiento, ajustándolo a los grandes lineamientos contemplados en el Plan Trienal.

A primeras horas de la noche se dijo que el mensaje iría a las 21 horas de mañana.

El propio ministro de Economía recibió en su despacho al titular de la Secretaría de Prensa y Difusión, con quien realizó las gestiones tendientes a lograr la propalación, que concluyeron con la fijación de la hora.

También en esa oportunidad, se indicó que la extensión del mensaje no superaba las 5 carillas comunes.

El ministro de Bienestar Social, Rodolfo Roballos, hace declaraciones a los periodistas tras la visita protocolar que efectuó ayer al titular del Senado, doctor Italo Lúder. (Radiofoto de Télam).

A una supuesta compra de armas se refirió Roballos

Las únicas adquiridas lo fueron en el país, dijo

BUENOS AIRES, 29 (Télam). — El ministro de Bienestar Social, Rodolfo Roballos, realizó esta tarde una visita protocolar al presidente provisional del Senado, Italo Lúder.

El ministro declaró que desde que asumió sus funciones había efectuado visitas similares a otros funcionarios, para ofrecerles la colaboración que pueda prestarles.

En un breve diálogo con los periodistas parlamentarios, Roballos dijo desconocer que se hayan comprado ametralladoras con silenciador en el extranjero, destinadas al Ministerio de Bienestar Social, como surge de un pedido de informes presentado por el diputado nacional Ricardo Natale (UCR - Capital), que aún no fue tratado en la Cámara Baja.

Añadió que las únicas armas adquiridas por el Ministerio de Bienestar Social durante la gestión del señor José López Rega, fueron compradas a la Dirección General de Fabricaciones Militares, tratándose de armas de uso corriente en las Fuerzas de Seguridad.

Dijo que en razón de las funciones administrativas que cumplía en el Ministerio antes de su designación como titular de la cartera de Bienestar Social, de haber realizado la compra mencionada de armas en el exterior, él debió haberlo sabido.

Confirmó también que la venta de gerosene para el público consumidor volverá a realizarse por intermedio de Yacimientos Petrolíferos Fiscales y que la Caja Nacional de Ahorro y Seguro volverá a la órbita del Ministerio de Economía.

Consultado sobre la situación de la señora Norma Kennedy, expresó que se desempeña en uno de los organismos dependientes del Ministerio a su cargo y que se encuentra en funciones.

Informó que se habían aceptado las renuncias de cuatro secretarios de Estado y que actualmente se estudian las candidaturas para cubrir dichas funciones.

Finalmente señaló que los planes de vivienda en marcha continuarán desarrollándose y que se estudiará la ejecución de aquellos aún no iniciados, de acuerdo con los fondos que suministre el Ministerio de Economía y la recaudación del Fondo Nacional de la Vivienda.

Asimismo, los senadores Oraldo Britos (Justicialista - San Luis) y Edgardo Murguía (Justicialista - Santa Cruz), informaron que habían aprovechado la visita del ministro de Bienestar Social para interesarlo sobre el problema de los médicos residentes y de los empleados de la Caja de Previsión Social que se hallan en conflicto.

Los senadores declararon que Roballos les había manifestado que el mismo "tendrá solución dentro de las próximas horas".

Previamente, dos comisiones del personal en conflicto habían concurrido al bloque del FREJULI, siendo atendidas por los senadores mencionados.

Por otra parte, Oraldo Britos informó que en horas de la tarde había mantenido una entrevista con el secretario de Prensa y Difusión de la Presidencia de la Nación, José Stupenengo.

Se ahonda la crisis en el peronismo de Catamarca

SAN FERNANDO DEL VALLE DE CATAMARCA, 29, (NA). — Las 62 Organizaciones de Catamarca repudiaron hoy, en un documento, la actitud del grupo de diputados peronistas que responden al "Movimiento del 45" y manifestaron su respaldo a la gestión del actual interventor del Partido Justicialista, Raúl Rapela, y a los delegados reorganizadores departamentales.

En una declaración, once de los quince diputados justicialistas dieron cuenta días pasados de su decisión de asumir la conducción del Partido Justicialista de Catamarca, y de desplazar a Rapela, a quien le formularon gravísimos cargos.

Los legisladores en rebeldía cuentan con el respaldo del ex ministro de Gobierno, Alberto del Valle Toro, orientador, precisamente, del denominado "Movimiento del 45".

Los diputados disidentes pertenecen al ala gremial y son Raúl Scolanieri, Roque Acosta Oscar Tomás Vera y Carlos de la Barrera.

El comunicado emitido hoy por las 62 Organizaciones lleva la firma del secretario adjunto de la entidad, diputado Roque Acosta, por ausencia del titular, Isauro Molina, quien se encuentra ausente de la provincia.

Se manifiesta en el documento que "el movimiento cívico del 45 se arroga facultades que no le corresponden, y su único objetivo no es el de asumir la conducción, sino el de usurpar la conducción".

En la parte resolutiva se expresa que "las 62 Organizaciones no permitirá jamás que el justicialismo legalmente constituido caiga en manos de quienes el pueblo ya conoce perfectamente, porque los tiene señalados como los agentes y testaferros de todas las vicisitudes que pasó y pasa nuestra provincia, situación ésta que se debe pura y exclusivamente al rastro que dejaron a su paso por la administración pública cuando ocuparon los más altos cargos de la misma".

"El movimiento obrero —se agrega— repudia la actitud asumida por dicha agrupación, que sectorizada en su afán desmedido de poder, con maniobras politiqueras y sinuosas, trata de asumir la representación de toda la rama política y la rama femenina de la provincia, sin darse cuenta de que ningún peronista honesto le puede transferir consciente o inconscientemente, dicha representación".

"El movimiento obrero organizado de Catamarca —reiteran las 62— avala y respalda todo lo actuado por el compañero interventor, Raúl Rapela, como asimismo de los delegados reorganizadores en los distintos departamentos de la provincia designados oportunamente".

"El movimiento obrero organizado —concluye— ratifica una vez más su apoyo a la compañera presidente, doña María Estela Martínez de Perón y su acatamiento total a las directivas que emanen de la CGT y 62 Organizaciones Peronistas en el orden nacional".

Iníciase hoy la reunión sobre seguridad europea

Asistirán jefes de Estado de varios países

El secretario general del Partido Comunista soviético, Leonid Brezhnev abraza al presidente finlandés Urko Kekkonen —izquierda— al llegar el primero a Helsinki para participar en la conferencia cumbre de 35 países del consejo de seguridad europea. (Radiofoto de UPI).

HELSINKI, 29 (UPI). — El presidente norteamericano Gerald Ford llegó hoy a esta capital para asistir a la reunión cumbre de seguridad europea de la que participan todos los estados del viejo continente excepto Albania, además de Estados Unidos y Canadá, y que marcará un nuevo avance hacia la distensión entre Oriente y Occidente.

Poco antes de dejar Polonia, Ford recorrió con semblante entristecido las desiertas barracas rodeadas de alambres de púas y los abandonados hornos crematorios de lo que fue el campo de concentración nazi de Auschwitz.

El presidente viajó a la capital finlandesa desde la ciudad de Cracovia, en el sur de Polonia, para asistir a la reunión de la que participarán el secretario del partido Comunista soviético, Leonid I. Brezhnev y estadistas de Canadá y otros 32 estados europeos.

Los asistentes mantendrán numerosas reuniones entre sí —Ford conferenciará a solas con Brezhnev y con los líderes de Turquía y Grecia— y el viernes firmarán un documento visto por muchos observadores como un sustituto de un tratado de paz de la Segunda Guerra Mundial.

Aunque no lo establece legalmente, el documento ratifica las fronteras de Europa, tal como quedaron establecidas en la posguerra, compromete a realizar eventuales cambios sólo a través de negociaciones pacíficas y demanda el respeto de los derechos humanos y el libre tránsito a través de las fronteras.

Algunas voces de crítica, la mayor parte de ellas en Estados Unidos, señalan que el documento ratifica la dominación soviética sobre Europa Oriental sin obtener en cambio mayores concesiones.

Ford por su parte definió el tratado como "un paso hacia la libertad".

Los funcionarios que acompañan a Ford indicaron que el presidente iniciará mañana su actividad sustancial en Helsinki, tras cumplir hoy sólo algunas visitas protocolares a las autoridades finlandesas.

Mañana el mandatario estadounidense mantendrá la primera de sus dos reuniones previstas con Brezhnev.

Nunca antes se habían reunido tantos jefes de Estado y de gobierno en una sola capital europea desde el Congreso de Viena que en 1815 estableció las fronteras europeas tras la derrota de Napoleón.

En su recorrido por las viejas instalaciones de Auschwitz, Ford se mostró sombrío y entristecido, murmurando "horrible, increíble, horrible", mientras con la cabeza gacha observó la lápida de piedra que recuerda a los cuatro a seis millones de judíos muertos en ese lugar por los nazis durante la segunda guerra mundial.

El ánimo del presidente se tonificó horas después, cuando una alegre multitud congregada en la plaza principal de Cracovia, que una vez fuera de la capital real de Polonia, se esforzó por entregarle ramos de flores y estrechar su mano. Un desconocido besó a Ford en ambas mejillas poco antes que el presidente pronunciara un breve discurso de despedida saludando a la amistad polaco-norteamericana.

A pesar de los cambios la situación no ha mejorado

(De nuestra Corresponsalía en la Capital)

BUENOS AIRES, 29. — José López Rega abandonó el Ministerio de Bienestar Social y la Secretaría privada de la Presidencia de la República; Alberto Lastiri, dejó la titularidad de la Cámara de Diputados de la Nación y la vicepresidencia del Partido Justicialista; Celestino Rodrigo ya no es ministro de Economía e Italo Argentino Lúder ha sido consagrado presidente provisional del Senado. Resulta evidente que el paisaje institucional se ha modificado, en los últimos quince días, de manera harto notable. A pesar de todos estos estados que la opinión pública en general, y sólidos sectores del justicialismo en particular, solicitaron en algún momento, la situación del país no ha mejorado. Por el contrario, una paulatina parálisis se apoderó primero del gobierno nacional, luego de la economía en general, más tarde del comercio y de la industria y ahora, se sabe, son muchas las empresas que han de cerrar sus puertas a partir del 31 de julio por no estar en condiciones de financiar la triplicación de sus gastos de mantenimiento. Esto, desde luego, se observa en pequeñas empresas de hasta un total de 20 trabajadores. Cuando se escucha a un empresario del calzado —con 90 obreros en su fábrica— el lamento es de otro tono. La triplicación de los costos, la recesión de la demanda y los nuevos convenios colectivos de trabajo "me impusieron convocar al personal. Les dije a mis obreros —comenta el empresario— con toda franqueza que dispusieran los tres días de trabajo por semana que íbamos a realizar en lo sucesivo porque la empresa no estaba en condiciones de solventar un aluvión de aumentos que se ha producido simultáneamente con la caída de la demanda".

En las farmacias, los boticarios que dos meses atrás podían vender una solución capilar en 5.000 pesos viejos, piden disculpas a su cliente porque "las cosas aumentaron y hoy le tengo que pedir 10.500 pesos viejos". En este ambiente generalizado de pesimismo se va cerrando el mes de julio. Están pendientes de resolución la asamblea multisectorial; la elección del nuevo presidente de la Cámara de Diputados; la interpelación que esta Cámara hará al ministro del Interior y el conocimiento del plan político y económico del gobierno que ejerce el mandato constitucional a partir de los sucesos que enunciamos al comienzo de este despacho.

Amplían el plazo para reformar el escalafón de la administración

BUENOS AIRES, 29 (NA). — El Poder Ejecutivo dictó un decreto por el que se amplía en 120 días el plazo para modificar el régimen escalafonario del personal de la administración pública nacional, según lo reveló hoy el ministro de Justicia, Ernesto Corvalán Nanclares, a los delegados de la Asociación de Trabajadores del Estado (ATE) que actúan en jurisdicción de ese departamento de Estado.

Según informó el Ministerio de Justicia, los mencionados delegados gremiales le solicitaron que interceda ante el ministro de Economía para que dicho personal sea "encuadrado dentro de un ordenamiento escalafonario más justo" y le plantearon el problema referido a la distribución de las horas extras.

Asimismo, le pidieron que se de participación a los delegados de ATE en la confección de las listas de ascensos del personal del Ministerio de Justicia.

Agrega la información que el ministro Corvalán Nanclares manifestó a sus visitantes que "es necesario que nos reunamos periódicamente" y que "los gremialistas deben traer, no sólo sus inquietudes, sino también sus críticas en esta etapa de reconstrucción y recuperación que vive el país".

También les manifestó que es necesario formar una comisión común entre la ATE y la Unión del Personal Civil de la Nación, "para mantener contactos permanentes, de modo de poder canalizar coherentemente las legítimas aspiraciones gremiales".

Un sueldo básico de M$N 480 mil se fijó para los mercantiles

BUENOS AIRES, 29 (NA). — Las nuevas escalas salariales acordadas anoche al gremio mercantil establecen un sueldo básico de 480.000 pesos viejos al que debe sumarse el 8,33 por ciento que en carácter de "presentismo" conforma el salario complementario que alcanza de esa manera la cifra de 520.000 pesos de sueldo inicial.

Las nuevas escalas fijan además incrementos por categorización y antigüedad que en este último concepto significan la suma de dos mil pesos viejos mensuales por año de trabajo.

Los nuevos salarios fueron alcanzados en la noche de la víspera tras un largo período de negociaciones posibilitadas por una cláusula incluida en la convención colectiva de trabajo suscripta por el gremio a fines del pasado mes de junio.

El logro de este acuerdo significó el levantamiento de las medidas de fuerza y el estado de alerta dispuesto por los empleados de comercio en diversos puntos del país ante el estancamiento en que se encontraban, hasta ayer, las negociaciones.

Por otra parte, la conducción sindical informó que el próximo viernes proseguirán en la ciudad de Mar del Plata las deliberaciones del plenario nacional mercantil que analizará los acuerdos logrados.

Massera viajó a la base naval de Puerto Belgrano

BUENOS AIRES, 29. (Télam). — El comandante general de la Armada, almirante Emilio Eduardo Massera, viajó esta tarde con destino a la base naval de Puerto Belgrano donde mantendrá reuniones informativas con jefes y oficiales superiores del arma, informó aquí el Comando General de la Fuerza.

Massera partió a las 17 desde la plataforma militar del aeropuerto "Jorge Newbery".

El almirante Massera se reunirá en esa base con integrantes del Comando Naval, Comando de Infantería y de Aviación Naval. Regresará mañana a esta capital.

Negaron que Aerolíneas se halle en mora en sus pagos

BUENOS AIRES, 29. (NA). — Un funcionario de Aerolíneas Argentinas desmintió hoy que la empresa estatal de aeronavegación se encuentra en mora en sus pagos a la IATA (Asociación Internacional del Transporte Aéreo), y que en esta última asociación hubo inquietud ante tal situación, pero negó que la IATA hubiera decidido no aceptar los endosos de Aerolíneas.

También afirmó que se acaba de girar 600.000 dólares a cuenta y estimó que para octubre la situación habrá de normalizarse.

En declaraciones formuladas a un vespertino de esta capital, Aerolíneas sale así al cruce de versiones circulantes en los últimos días en los medios vinculados al transporte aéreo, según las cuales la IATA no aceptaba más los endosos de pasajes de línea de la empresa estatal, debido al retraso constatado en los pagos, lo que configuraría una falta de fondos de A.A. para saldar sus compromisos.

El funcionario, cuyo nombre no se proporciona, admitió que las transferencias a la IATA habían experimentado retrasos, por causa de la actual situación económica del país y de las medidas adoptadas para solucionar la crisis.

"Tal situación de mora por parte de A.A. fue involuntaria y debida a las medidas del Ministerio de Economía que establecieron prioridades para la transferencia de divisas al exterior, como en el caso de los medicamentos".

"Solo por esa razón —continuó el funcionario— se retrasaron las remesas a la IATA, a la que se dieron oportunamente las consiguientes satisfacciones".

Sin embargo, el mismo funcionario declaró que en la IATA hubo inquietud ante la falta de pago, y que la IATA no conocía "la real situación y las motivaciones de las medidas económicas, en especial en cuanto a las transferencias de divisas".

Insistió el funcionarro en que el presunto rechazo por IATA de los pasajes endosados por Aerolíneas debió ser "un error de concepto", dado que "la situación momentánea de mora" no se debió a la voluntad de AA, sino a "restricciones impuestas por el Banco Central".

El presidente Yakubu Gowon, de Nigeria —izquierda—, y el jefe de Estado de Uganda, Idi Amin, escuchan la noticia de que el primero ha sido derrocado por un golpe incruento. Al parecer el nuevo presidente de Nigeria es el coronel Joseph Nanvan Garbo, jefe de la custodia presidencial. (Radiofoto de UPI).

Un complot derrocó al presidente de Nigeria

Este se hallaba fuera del país. Golpe incruento

KAMPALA, 29 (UPI). — El presidente de Nigeria, general Yakubu Gowon, fue derrocado hoy por el jefe de su propia guardia personal, Joseph Nanvan Garba, mientras se encontraba en esta capital asistiendo a la reunión de la Organización de Unidad Africana (OUA)

Gowon, que se reunió de inmediato con sus colaboradores en el hotel donde se aloja, bajo fuerte guardia, "está determinado a luchar", dijo una fuente.

La fuente no agregó otros detalles, pero algunos delegados que asisten a la conferencia de la OUA, indicaron que Garba, un militar de 32 años, educado en Inglaterra, aparentemente no tiene aún bajo control la totalidad del territorio de aquella nación de 60 millones de habitantes, recortada sobre el golfo de Guinea, en la costa atlántica africana.

Los delegados señalaron que aunque la radio de Lagos, la capital nigeriana, transmitía repetidamente un lacónico boletín dando cuenta del golpe de estado y advirtiendo que no se tolerarán desórdenes, las emisoras provinciales continuaban con su programación normal.

Según las informaciones llegadas desde Lagos, la Capital nigeriana, estaba en completa calma y se observaban algunas tropas emplazadas, especialmente en las vecindades del aeropuerto. El nuevo jefe de estado impuso de inmediato un toque de queda que se extiende desde el anochecer hasta el amanecer en todo Nigeria, prohibió la circulación de los vehículos no esenciales, cerró el aeropuerto internacional de Lagos e interrumpió las comunicaciones internacionales.

Gowon, de 40 años, que también había tomado el poder en un golpe, en 1966, dijo a los periodistas en Kampala "lo siento, no haré comentarios. Todo lo que sé es lo informado por las agencias noticiosas".

"No hay por qué preocuparse", agregó. "Tengo la conciencia limpia".

El golpe fue la culminación a la intranquilidad que mostraban los cuadros militares nigerianos por la supuesta corrupción reinante en todos los estratos del gobierno de aquel país africano, recostado sobre el golfo de Guinea, en la costa atlántica del continente negro.

Gowon había prometido devolver el poder a un gobierno civil en 1976, pero en octubre último revocó su propio compromiso indicando que precipitar el retorno a la normalidad institucional podría sumir al país en la confusión política.

Gowon fue informado de su deposición mientras oía el discurso de un representante de las Naciones Unidas en el plenario de la OEA. La sesión de la conferencia fue interrumpida reanudándose horas más tarde.

El ex hombre fuerte permaneció en silencio durante algunos minutos mientras sonreía confiadamente a periodistas y colaboradores, luego abandonó abruptamente su sillón y se alejó rodeado por sus ayudantes.

Minutos después, Gowon regresó al salón de reuniones, estrechó solemnemente la mano del presidente de la conferencia, el jefe de Estado de Uganda, general Idi Amin y se alejó a su hotel donde fuentes nigerianas informaron más tarde que estaba preparando su equipaje mientras intentaba hacer contacto con Lagos.

Gowon tomó el poder en Nigeria el 1º de agosto de 1966 tras derrocar al presidente, general Johnson Aguyi Ironsi, quien fue asesinado en el golpe de mano.

El hombre fuerte derrocado hoy estuvo al frente del gobierno nigeriano durante la sangrienta y prolongada guerra civil que estalló el 30 de mayo de 1970, cuando Biafra, una de las regiones del país, declaró la independencia.

Levingston hizo una desmentida

BUENOS AIRES, 24 (Télam) — El general retirado Roberto Marcelo Levingston, refutó hoy aquí apreciaciones sobre su actuación política actual publicadas en el matutino porteño "La Opinión".

El comunicado del ex presidente, cuyo nombre despertó la atención de la opinión pública en fecha reciente durante la investigación parlamentaria de los contratos del grupo Aluar con el Estado Nacional, dice textualmente:

"El diario "La Opinión" en sus ediciones de los días 26 y 27 del corriente, hace apreciaciones sobre diversas actividades cumplidas por el doctor Celestino Gelsi ante la señora Presidente de la Nación y, en otros comentarios, a influencias que en relación con lo anterior ejercería el señor secretario de Educación profesor Fratini. Sobre el particular nada tengo que decir, pues desconozco totalmente las actividades políticas de referencia. Quede aclarado perfectamente, sin otra intención que restituir la verdad a la realidad de los hechos, que mi asombro no tiene límites, cuando reiteradamente esa publicación —de tan cambiante posición en su corta existencia—, me relaciona primero, y me menciona después, como inspirador de una maniobra que expone y analiza".

"Con el doctor Gelsi no he mantenido contacto y no conozco al profesor Fratini".

"Valga esta aclaración para que los lectores de esa publicación puedan apreciar el crédito que merece la desaprensión de este matutino y sirva también, para ayudar a intuir sobre las motivaciones y los intereses que sirven quienes se permiten engañar a sus lectores en una hora tan difícil para la Nación".

"Firmado, general (RE) Roberto Marcelo Levingston".

Chispazos por IAN

Denuncian despidos en empresas periodísticas

BUENOS AIRES, 29. (NA). — El comité ejecutivo del penario de delegados de la Asociación de Periodistas de Buenos Aires declaró esta noche el estado de alerta del gremio, a raíz de los despidos producidos en varias empresas periodísticas de esta capital, que tuvieron lugar hoy.

Un comunicado difundido a las 22 por la entidad, expresa que "ante la situación planteada a nivel de todo el gremio de prensa, a partir de los despidos producidos en las empresas "La Opinión", Editorial Atlántida, Editorial Temporada, Mayoría, Editorial La Ley y Editorial L. B., el comité ejecutivo del plenario de delegados de la Asociación de Periodistas de Buenos Aires ha dispuesto esta noche declarar el estado de alerta y la realización de asambleas por empresa durante el día de mañana miércoles".

Sostiene el organismo sindical que se trata de "una campaña orquestada por las patronales para terminar con un gremio que en los últimos años ha sabido hacerse valer, poniendo punto final a las prepotencias empresarias".

Señala el comunicado que el estado de alerta "también tiene que ver con el peligro cierto que están corriendo las empresas "Síntesis" y "Mayoría", fuentes de trabajo de más de trescientas familias por el manejo arbitrario de los señores empresarios".

Por último, el documento indica que como se ha hecho en otras ocasiones, "el gremio unido y solidario sabrá responder a los planes de desocupación proyectados por los patrones".

Se informó también que se ha dirigido un telegrama al secretario de Prensa y Difusión de la Presidencia de la Nación, José Stupenengo, en el que se denuncia esta situación y se solicita urgente audiencia.

Efectivos de la Policía Federal requieren sus documentos a personas estacionadas en las adyacencias de la Plaza del Congreso, como parte del operativo que practicó la repartición para impedir una concentración de médicos. (Radiofoto de NA).

Una huelga de 24 horas harán hoy los médicos

Afectará a todos los servicios sanitarios del país

BUENOS AIRES, 29 (NA). — La Confederación Médica de la República Argentina (COMRA), dispuso realizar mañana una "jornada de lucha" que se traducirá en una interrupción de 24 horas de todos los servicios sanitarios del país, tanto en el sector público como en el privado, con el reforzamiento de las guardias y la concesión de certificados de defunción como únicas excepciones en la actividad de esos profesionales.

"Los reclamos que presenta la COMRA en esta ocasión van más allá de lo estrictamente profesional, ya que la resolución pertinente de la entidad gremial demanda "la urgente implementación de medidas que pongan orden en el estado económico, social y sanitario del país".

Esta medida de fuerza se agrega a los paros que vienen realizando en la última semana los médicos residentes de hospitales de esta ciudad y del Gran Buenos Aires, uno de los cuales, efectuado frente al edificio del Ministerio de Bienestar Social, fue reprimido por la policía, con un resultado de varios médicos heridos y otros arrestados.

En el comunicado mediante el cual dio a conocimiento público la decisión de efectuar el paro, la COMRA exige "un inmediato refuerzo presupuestario para lograr la recuperación del hospital público ,cuyo desabastecimiento ha llegado a un estado crítico".

También reclama de las autoridades "un eficiente abastecimiento de medicamentos e insumos sanitarios, a un precio accesible, a la población, que evite el grave deterioro de la salud derivado de haberse transformado los tratamientos en un privilegio inalcanzable para la mayoría".

En su parte resolutiva, el comunicado de la COMRA señala que "se suspenderá la asistencia médica ordinaria, en hospitales públicos y privados, sanatorios, obras sociales, mutuales, fábricas, administración pública y consultorios privados, sin excepción".

Añade que "no se efectuará ningún tipo de actividad docente o científica ni se extenderá ningún tipo de certificado, excepción hecha de los de defunción, y se implementarán, a nivel oficial y privado, guardias reforzadas para las emergencias y urgencias médicas".

Planteos y paro de los odontólogos

CORDOBA, 29 (NA). — La Confederación Odontológica de la República Argentina (CORA) realizará mañana un paro general de actividades por 24 horas en todo el país, como consecuencia de los problemas planteados en las negociaciones paritarias, en particular con los médicos que se desempeñan con relación de dependencia.

A mediodía de hoy se informó en conferencia de prensa, que estuvo a cargo del doctor Ramón Mestre, delegado titular paritario de la Confederación Odontológica de la República Argentina y presidente de la Federación Gremial Odontológica de Córdoba, quien es, además, diputado provincial por la Unión Cívica Radical, sobre las razones que llevaron a tomar esa actitud.

Mestre dio cuenta en detalle sobre los distintos tramos de las conversaciones que han tenido lugar en Buenos Aires, especialmente con los representantes de las obras sociales a cargo de la Confederación General del Trabajo (CGT).

Luego de diversas consideraciones, señaló, se resolvió disponer un paro general de actividades para el 30 del corriente, es decir, mañana, que comprenderá a todos los profesionales en relación de dependencia, sea ella pública o privada, como consecuencia de que es necesario que los aranceles de obras sociales se fijen diferenciando el costo de la prestación de la justa remuneración o salario del profesional.

Otra de las consideraciones es que resulta imposible mantener la asistencia a los beneficiarios de obras sociales con los aranceles en vigencia. También debe instrumentarse —dijo— un mecanismo que posibilite un efectivo control sobre los valores y precios de todos los materiales, elementos y/o servicios necesarios para prestación y asistencia odontológica.

Señaló finalmente que en la medida en que todas estas peticiones no sean contempladas, los odontólogos no podrán brindar sus servicios a los beneficiarios de obras sociales.

Impidióse un acto de médicos residentes

BUENOS AIRES, 29 (NA). — La Policía Federal impidió hoy la realización de la proyectada concentración de médicos residentes en la plaza Congreso, que debía llevarse a cabo a las 14 horas.

Los efectivos policiales instalados frente al palacio legislativo, se limitaron a ordenar la dispersión de los grupos de jóvenes médicos que desde las primeras horas de la tarde se comenzaron a concentrar en la plaza de los dos congresos.

La manifestación tenía por objeto apoyar a los delegados de la Federación de Médicos Residentes que se entrevistarán con los miembros de los distintos bloques legislativos y de las comisiones de Salud Pública de ambas cámaras.

Los residentes se encuentran realizando un cese de actividades desde el pasado martes, que continuará hasta el día de mañana, en que además se llevará a cabo un paro nacional en todo el país decretado por la Confederación Médica de la República Argentina (COMRA).

Pese a las medidas policiales, una delegación de los manifestantes ingresó al palacio del Congreso, donde se entrevistaron con el diputado radical Francisco Rabanal y el diputado comunista Juan Carlos Domínguez.

La concentración tenía por objeto denunciar una serie de irregularidades y reclamaciones del sector de profesionales que se desempeñan bajo el régimen de dedicación exclusiva en los hospitales nacionales y municipales.

Quiniela de Mendoza

El Banco de Previsión Social dio a conocer el extracto de la quiniela, sorteada anoche por la Lotería de Mendoza:

1º Premio	.....	549
2º	.....	744
3º	.....	531
4º	.....	233
5º	.....	083
6º	.....	359
7º	.....	761
8º	.....	411
9º	.....	133
10º	.....	419
11º	.....	705
12º	.....	194
13º	.....	669
14º	.....	382
15º	.....	044
16º	.....	980
17º	.....	129
18º	.....	612
19º	.....	959
20º	.....	046

¿SUS SEGUROS... CUBREN EL VALOR REAL DE SUS BIENES..?
ASESORESE EN: Organizadora RUMBOS
SU RUMBO EN SEGUROS
9 de Julio 1189 - 1º Piso - Mza. - Tel. 240429 - 246876

CAJAS REGISTRADORAS

Montero
La Casa de las Grandes Marcas
SAN MARTIN 657 - MENDOZA
Tel. 291608 - 290264

DIA del NIÑO
CASA RIC SIGUE LIQUIDANDO SU LINEA DE JUGUETERIA A MENOR PRECIO QUE FABRICA.... COMPRUEBELO!
Y SU LINEA DE MANTELERIA Y TELAS PLASTICAS ESTAMPADAS
CASA RIC
DISTRIBUIDOR OFICIAL DE MANTELPLAST S.A.C.I.
CORRIENTES 28 - TEL. 255320 — MENDOZA —

Un River-Boca para la historia.

Justo para El Gráfico.

Los 90 minutos más esperados del fútbol argentino.
Y un desafío... cubrir este Súper Clásico mejor que nadie.
Justo para El Gráfico.
Quien rescató esta pasión dominguera desde el túnel, la platea, la tribuna, atrás de cada arco, siguiendo cada jugada, viviendo esta emoción desde todos los ángulos.
Un esfuerzo especial.
Usted se lo merecía.

Junto a: El último examen de Locche en Mendoza.
Las cosas que dijo Yazalde antes de volver a Europa.
Una vuelta por el autódromo Paul Ricard (Francia).
Y lo mejor del deporte.
Justo..., para

REVISTA El Gráfico
De Editorial Atlántida para usted.

DAVID RATTO 30-7

Compañía Argentina de Teléfonos S. A.
ABONADOS: Teléfonos Números
220000/227999
240000/249999
290000/293499
SUB-CENTRALES - MENDOZA
Se recuerda a n/abonados que el día jueves 31 del corriente vence el plazo para abonar sin incurrir en mora, las facturas del período junio - julio/75. Dicho pago se puede efectuar como es de práctica en nuestras oficinas y en los bancos autorizados.
30|7|F|13855|31|7|D

Las sanciones impuestas a Cuba fueron levantadas

La decisión mayoritaria deja a los países en libertad de acción para reanudar o no sus lazos con La Habana

SAN JOSE (Costa Rica), 29 (UPI). — Las naciones americanas levantaron esta noche las sanciones impuestas a Cuba hace 11 años por la vía del compromiso diplomático conocido como la "libertad de acción".

Dieciseis naciones del Tratado de Río, dos más de la mayoría necesaria, votaron en favor de la iniciativa mexicana que dejó a los países en libertad de acción de reanudar o no sus relaciones con el gobierno de Fidel Castro.

Votos en contra: Chile, Uruguay, Bolivia, Colombia, Costa Rica, Ecuador, El Salvador, Estados Unidos, Guatemala, Haití, Honduras, México, Panamá, Perú, República Dominicana, Trinidad-Tobago, Venezuela.

Votos en contra: Chile, Uruguay y Paraguay. Abstenciones: Brasil y Nicaragua.

Final de un largo y contravertido proceso

SAN JOSE (Costa Rica), 29 (UPI). — La Organización de Estados Americanos (OEA) cerró en San José un largo y controvertido capítulo de las relaciones interamericanas.

Las sanciones diplomáticas y comerciales impuestas a Cuba en 1964 prácticamente murieron en esta capital centroamericana, 11 años y tres días después de haber sido instituidas en Washington, a petición de Venezuela.

La defunción fue menos dramática de lo que se pensó y es que el hecho es que las sanciones a puras penas llegaron a San José, debilitadas por la acción unilateral de seis naciones del Tratado de Río de reanudar sus relaciones con Cuba en violación del carácter obligatorio de las sanciones de 1964.

"Le hemos quitado las muelas a la obligatoriedad", manifestó un diplomático mexicano, cuyo embajador en la OEA, Rafel de la Colina, fue el artífice de la resolución de la "libertad de acción" aprobada aquí el martes por la noche.

Técnica y legalmente las sanciones continúan en vigencia, pero removida la obligación de cumplir con ellas prácticamente se han convertido en obsoletas.

De esta suerte, el llamado "problema cubano" de la OEA —fuente de controversia y división durante más de una década— parece finalmente haber pasado a la historia.

En este proceso, Estados Unidos tuvo una participación mucho más activa de la que se le ha conocido en la OEA durante los últimos años. Algunos diplomáticos y observadores lo consideran como un reflejo del activismo diplomático que caracteriza al secretario de Estado norteamericano, Henry A. Kissinegr.

En efecto, los eventos que culminaron el martes con la aprobación de la resolución de la "libertad de acción" parecen en parte haber sido puestos en marcha, al menos públicamente, cuando Kissinger dijo en mayo en los pasillos de la Unión Panamericana en Wáshington, durante la última asamblea general de la OEA, que existía "un acuerdo general" entre los cancilleres sobre como solucionar el problema cubano.

Pocas semanas más tarde, el secretario adjunto de Estado para Asuntos Interamericanos de Estados Unidos, William D. Rogers, habló de la posibilidad de "un acuerdo interino" en San José para resolver el caso de Cuba.

La recién terminada conferencia reformadora del Pacto de Río, decidió reducir el voto necesario para dejar sin efecto medidas tales como las sanciones cubanas.

Pero el nuevo procedimiento de votación no puede ser utilizado hasta tanto sea ratificado el nuevo Tratado Interamericano de Asistencia Recíproca (TIAR). Eso podría durar hasta dos años.

Por otra parte, existía poca duda aquí antes de la reunión del martes, que no sería posible lograr el apoyo necesario mínimo de 14 países en caso de presentarse aquí la misma resolución que fracasó en Quito, es decir, el levantamiento directo de las sanciones.

La solución a este dilema fue la resolución de la "libertad de acción", cuyo artífice fue de la Colina. Una gestión similar peruana fracaso en la OEA hace tres años.

En San José, Costa Rica, los embajadores de los tres países conversan antes de la reunión de la OEA. De izquierda a derecha, Mateo Márquez Sere, Uruguay; Manuel Trucco, Chile y Miguel Solano López, Paraguay. (Radiofoto de UPI)

Consideraron la elección del titular de la Cámara

La rama política del bloque peronista decidió que la designación deberá ser adoptada por la Presidente

BUENOS AIRES, 29 (NA). — La "rama política" del sector de diputados justicialistas resolvió esta noche que corresponderá a la señora María Estela Martínez de Perón, como presidente de la Nación y jefa del Movimiento Nacional Justicialista, designar quién será el futuro titular de la Cámara de Diputados de la Nación, que remplazará a Raúl Lastiri. La "rama gremial" en cambio, resolvió pasar nuevamente a cuarto intermedio hasta mañana, a las 10, debido a que aún no logró acuerdo sobre el tema.

Aparentemente, el sector sindical deberá decidir su actitud antes de las 14 de mañana, hora en que iniciará sus deliberaciones el plenario de la bancada oficialista, para abordar en conjunto el problema de la presidencia de la Cámara Baja.

La reunión que efectuó hoy la "rama gremial" se extendió desde las 10.20 hasta las 13 y se desarrolló en un tono abiertamente polémico. Lo provocó la refirmación de las corrientes internas que se encolumnan detrás de las 62 Organizaciones una, y enfrentándola la otra.

El sector que responde a los lineamientos de Lorenzo Miguel sostiene la necesidad del acatamiento a la "verticalidad" y la previa consulta a la Presidente de la Nación y jefa del Movimiento Nacional Peronista. El otro, recuerda que no hubo que recurrir a ningún nivel partidario superior para destronar a Raúl Lastiri.

Esta posición fue sostenida esta mañana por Juan Raccini (Aguas Gaseosas) quien insistió en la necesidad de proceder a la inmediata designación del candidato a presidente de la Cámara de Diputados.

"Nos tiramos al río —dijo Raccini— cuando reclamamos la renuncia de Lastiri; y ahora si no seguimos nadando y ganamos la otra orilla nos ahogamos".

Identificado con la conducción de las 62 Organizaciones, Alberto Stecco (Carne) recordó que los legisladores sindicales habían sido incluidos en las listas electorales "por los dirigentes que ahora se pretende desconocer". Insistió en que se debe actuar con lealtad y ser consecuentes.

Luis Rubeo (Carne) que adhirió a la orientación de Raccini sostuvo la conveniencia de proceder sin "más a la designación del candidato". Al pones especial acento en algunas ner especial acento en algunas choques verbales con Stecco, quien recordó que "no pocos de los que ahora censuran a López Rega antes fueron sus aliados".

El último orador de la jornada fue Carlos Gallo (Metalúrgico) quien estimó que "no hay necesidad ni de apresurarse, ni nada impide que consultemos, como corresponde, a las máximas autoridades del movimiento obrero organizado como, por otra parte, lo hemos hecho siempre".

A esa altura ninguno de los sectores se animó a arriesgar una votación. Prefirieron, en cambio, abrir una nueva tregua y —como en el caso Lastiri— aguardar la decisión que debe adoptar por la tarde la "rama política".

Por el contrario, durante las deliberaciones que efectuó la "rama política" ganó rápido consenso esta noche la necesidad de someter la cuestión a consideracion de la jefa del Estado, y de inmediato se solicitó audiencia a la Casa Rosada para concretar la entrevista.

Seguramente el estado de salud de la presidente de la Nación —quien continúa con fiebre, según revelaron algunos legisladores sindicalistas— demorará la audiencia durante algunas jornadas.

Ese lapso será aprovechado por los integrantes de la "rama política" para determinar el procedimiento que se someterá a consideración presidencial. En ese aspecto todavía no existe acuerdo. Mientras algunos legisladores peronistas sugieren que María Estela Martínez de Perón elija el nombre de la lista de diputados nacionales, otros sostienen que hay que proponerle cinco, tres o dos.

Quienes se afirman en esta última posición sostienen que el candidato definitivo debe surgir de los veinticuatro que, en ocasión de considerarse el relevo de Lastiri se opusieron a la consulta presidencial.

Esta tesis —se dijo esta noche— veta automáticamente al titular de la "rama política", Nicasio Sánchez Toranzo, quien en aquella oportunidad sostuvo que era indispensable la consulta antes de solicitar el alejamiento de Raúl Lastiri.

El término de la reunión de esta noche de la "rama política", se insistió ante los periodistas parlamentarios que la decisión se había adoptado por unanimidad. Otros legisladores se pronunciaron en sentido contrario y, fundamentalmen-

(Pasa a la Pág. 4, Col. 4ª)

...Si es para mi, que sea de Gigante!

A) JUMPER para niña, en paño pura lana, aplicaciones con tachas, talles 2 al 8. $119.90

B) ENTERITOS largos para niños, piel de durazno, talle 2 al 6. $129.90

C) POLERAS para niños, interlock con motivos estampados, talles 2 al 12. $79.90

D) CAMISAS vestir para niños, algodón y poliester, blanca y celeste, talles 27 al 36. $149.90

PELOTA de Fútbol Nº 5 cuero descarne. $129.50

MINIMOTO (Triciclo) plástico inyectado reforzado. $337.50

BOTITAS "Abrigapasitos" para niños, colores surtidos Nº 18 al 28. $69.90

MUÑECA Puky 50 cm., cabello natural, con vestido $121,50

CAMION Plástico, con tanque, 6 ejes. $39,90

Para el día del Niño, lo mejor está en:

GIGANTE

Vam Publicidad

...y FORD continúa siendo su mejor opción para la ciudad y el campo.

FORD F-100

La Pick-up más fuerte de la Argentina. Confiable para todo trabajo.

FORD: positiva economía mecánica

Ford Ranchero

- Suspensión extra-reforzada.
- Frenos para servicio pesado.
- Caja metálica de generosas medidas y cabina amplia y confortable.

AMPLIOS PLANES DE FINANCIACION

A su disposición en

Ford John A. Walker S.A.C.I. y A.

• MENDOZA • SAN MARTIN • TUNUYAN • MAIPU • RIVADAVIA

RADIUS

La crisis política sigue en marcha, afirmó Balbín

El líder radical cumplió ayer 71 años de edad

LA PLATA, (Bs. As.), 29 (NA). — Ricardo Balbín añoró "momentos de bonanza, de esos en que el espíritu hace una pausa y el valor de las cosas se aquilata más hondamente", ante los periodistas que lo visitaron con motivo de cumplir hoy el líder radical 71 años.

Balbín se mostró nostálgico y temeroso de resultar "reiterativo" en sus expresiones sobre la actualidad nacional que le eran constantemente requeridas, como sucede en los últimos tiempos.

Pero el presidente de la mesa directiva de la Unión Cívica Radical cambió hoy sus costumbres habituales, dejó de atender los asuntos partidarios como todos los días y dedicó la jornada a la celebración familiar de su cumpleaños.

No pudo sustraerse, no obstante, a la visita de dirigentes y colegas políticos que querían presentarle sus saludos y la presencia de sus correligionarios y amigos íntimos —aunque por breves momentos— lo volvió a la realidad de su gravitante peso político en la actualidad del país.

Dijo a los representantes de la prensa que la "crisis argentina sigue en marcha y que no obstante todos los esfuerzos para consolidar las instituciones, no se advierte una efectiva reafirmación del poder público necesarioi para volver a orientar a la Nación hacia la normalidad".

"Habrá que superar los intereses sectoriales —afirmó— para que nos permita emprender la reconstrucción económica, social y política".

Manifestó, asimismo, su inquietud por la "complicación que introducen en el inquietante panorama nacional las actividades subversivas, que siguen conspirando con sus desmanes contra el resurgimiento nacional".

Y, como no podía dejar de ocurrir en el día en que cumplía 71 años, tornó a recordar sus primeros momentos en la actividad política y su primer trabajo que, en el año 1924, lo llevó a ser supernumerario de la Biblioteca del Senado de la Provincia, cuando era vicegobernador Pedro Solanet, quien firmó su designación.

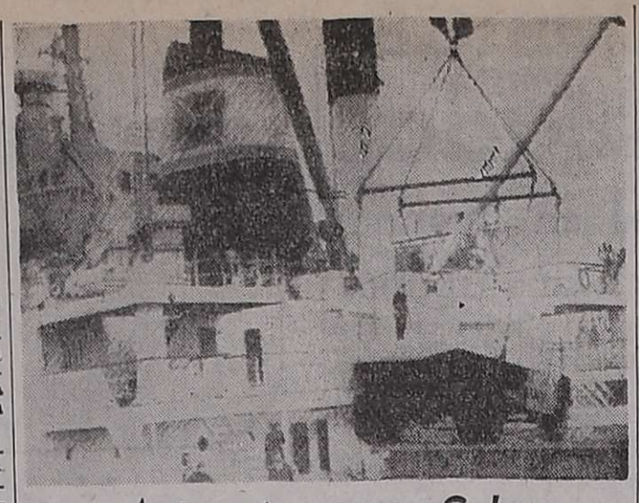

Automotores para Cuba

Vista general del embarque de camiones fabricados en el país que fueron enviados con destino a Cuba. El transporte se efectúa por medio del buque "Marapa". (Radiofoto de Télam).

En 98,3% aumentaron los precios mayoristas en el primer semestre del año

BUENOS AIRES, 29 (NA). — Los precios al por mayor casi se duplicaron en los seis meses transcurridos desde el 31 de diciembre de 1974, de acuerdo con el estudio que dio a conocer esta tarde el Instituto Nacional de Estadística y Censos.

De acuerdo con ese informe, entre mayo y junio pasado, los precios mayoristas aumentaron el 42,5 por ciento. De esta forma, desde el 1º de enero hasta el 30 de junio, se han incrementado en el 98,3 por ciento, en tanto la diferencia alcanza al 141,1 por ciento si se comparan las cifras de junio de 1975 con las de junio de 1974.

Los precios mayoristas no agropecuarios ascendieron al 49,9 por ciento en el curso del último mes, comprobación que tendrá su inmediata repercusión en el reajuste de los títulos de los valores nacionales ajustables, que marchan a su compás.

De acuerdo con la mención detallada del instituto los productos nacionales tuvieron un aumento del 40,7 por ciento y los importados el 74,5 por ciento. Los productos nacionales agropecuarios ascendieron solamente el 18,4 por ciento, en tanto los no agropecuarios, como queda dicho, alcanzaron el 49,9 por ciento. Las mayores variaciones de estos últimos se expresa en los derivados del petróleo con un incremento del 164,3 por ciento, en los productos de la industria extractiva con el 115,8 por ciento, la madera con el 84,7 y los productos alimenticios con el 61,4 por ciento.

Los umentos más significativos de los importados correspondieron a "papel y cartón" con el 148,1 madera 140,3 y caucho con el 77 por ciento.

MINISTERIO DE ECONOMIA
SECRETARIA DE ESTADO DE TRANSPORTE Y OBRAS PUBLICAS
Dirección Nacional de Transportes Terrestres

EDICTO

En cumplimiento de lo dispuesto en el Art. 19 del Reglamento General de la LEY Nº 12.346, se hace saber a los interesados que pueden presentar a esta Dirección Nacional hasta quince (15) días después de esta publicación, en un escrito original, con tres copias del mismo, las observaciones que estimen pertinentes con respecto a la siguiente solicitud de permiso hecha de conformidad con las prerciones de los artículos Nº 2 de la Ley referida y Nº 17 de su reglamento.

Expediente Nº 1438/72 T. Empresa "TRANSPORTES AUTOMOTORES CHEVALLIER" S.A. Domicilio Catamarca 47 - CAPITAL FEDERAL. Clase de servicio Pasajeros. Itinerario: Mendoza y Mar del Plata (Provincia de Buenos Aires) utilizando rutas nacionales Nros. 7, 8 y 2, pasando por Santa Rosa, San Luis, Villa Mercedes, Río Cuarto, La Carlota, Venado Tuerto, Pergamino, Arrecifes, San Antonio de Areco, Pilar, Capital Federal, Chascomus, Dolores, Maipú y Coronel Vidal, con tres (3) frecuencias semanales de ida y vuelta durante las temporadas de verano y la siguiente modalidad de tráfico: de localidades comprendidas en el tramo Mendoza-Pilar con destino a Mar del Plata y viceversa.

Ing. LUIS J. FERNANDEZ ALONSO
Subdirector Nacional de Transportes Terrestres

30|7|F|1|8

Envían ayuda por $ 1.600 millones a las provincias

BUENOS AIRES, 29 (NA). — El Gobierno nacional decidió enviar una ayuda de 1.600 millones de pesos nuevos para que los gobiernos de todas las provincias puedan abonar los sueldos e incrementar las asignaciones de sus servidores. Esa suma será liquidada como anticipo a cuenta de la coparticipación federal en los impuestos por la que también ingresa la municipalidad de la ciudad de Buenos Aires, que es el aportante mayor en impuestos.

En casi todas las administraciones provinciales se adeuda al personal el total del aumento salarial correspondiente a los meses de junio y julio. La decisión gubernativa fue adoptada por medio del decreto 2013, del 25 del corriente mes.

El decreto dispone la siguiente distribución de esa importante suma: 143.300.000 pesos nuevos a la municipalidad de la ciudad de Buenos Aires;

a Buenos Aires ..	$	484.500.000,
a Catamarca	„	26.800.000,
a Córdoba	„	132.600.000,
a Corrientes	„	40.500.000,
al Chaco	„	41.500.000,
a Chubut	„	19.900.000,
a Entre Ríos	„	59.000.000,
a Formosa	„	23.700.000,
a Jujuy	„	25.000.000,
a La Pampa	„	15.600.000,
a La Rioja	„	25.800.000,
a Mendoza	„	94.800.000,
a Misiones	„	26.200.000,
a Neuquén	„	18.800.000,
a Río Negro	„	30.200.000,
a Salta	„	43.000.000,
a San Juan	„	41.200.000,
a San Luis	„	21.600.000,
a Santa Cruz ...	„	21.300.000,
a Santa Fe	„	148.000.000,
a Stgo. del Estero	„	50.900.000,
a Tucumán	„	69.300.000,
y al Territorio Nacional de Tierra del Fuego ...	„	3.100.000.

En el curso de la semana anterior, varios de los gobernadores presentaron el problema al ministro de Economía, doctor Pedro J. Bonanni, quien entonces anunció que la solución se encontraría mediante el adelanto que pudiera corresponder por la coparticipación federal en el producido de los impuestos nacionales. La recaudación total, por otra parte, será superior al dinero remitido en esta semana.

Abandonarán el país 15 detenidos

BUENOS AIRES, 29 (Télam). — El Ministerio del Interior informó que en virtud de lo establecido en el Decreto Nº 807 se ha concedido la opción para abandonar el territorio argentino a 15 ciudadanos.

Con destino a Perú se trasladarán Carlos Alberto Quenan, Fredy Lucio Flores Cornejo, José Nazareno Amil Feijoo, José Evaristo Atala, Julio F. Oviedo Dellagnolo, Julio Alfredo Oropel, Julio Adolfo Belocci, Sergio Luis Elizalde, Ricardo Omar Genin y Francisco Hugo Colautti.

Hacia Venezuela lo harán Juan José Canals y César Ignacio Gutiérrez; a Suecia, Geremías Penayo y Luis A. Giménez Arballo y a Francia, Ramón Bourgunder Bolazzi.

Hay dificultades para el abastecimiento de gasoil

Inicióse su importación desde Brasil y el Caribe

BUENOS AIRES, 29. (NA). Las autoridades de YPF informaron esta tarde que es absolutamente normal la existencia de kerosene en el país, pero admitieron, en cambio, que se presentan serias dificultades para el abastecimiento de gas oil, razón por la cual fue menester acudir a su importación desde el Brasil y desde los países del Caribe.

Señalaron también que la rigurosidad de la temperatura en esta época del año ha provocado una mayor demanda de kerosene, razón por la cual se observan colas en los centros de expendio.

Pero, en todos los casos —según aclararon— ello es producto de la demanda y no de la carencia de existencias, que son adecuadas al mayor consumo de esta época del año.

En cambio, con el gas oil han disminuido las existencias a la mitad aproximada de la demanda, en virtud de diversos inconvenientes. El primer inconveniente surgió en los meses iniciales de este año con el incendio de la planta de topping de la destilería de La Plata, como consecuencia del cual la producción interna disminuyó entre enero y marzo en 170.000 metros cúbicos.

El segundo inconveniente se presentó en las plantas de topping y vacío de la destilería de Campana, de modo que desde enero dejaron de procesarse 300.000 metros cúbicos menos, en tanto la demanda mensual de ese combustible alcanza a 600.000 metros cúbicos.

Debido a ese cúmulo de desafortunadas circunstancias se dispuso una primera importación de 50.000 metros cúbicos de gas oil de Brasil y posteriormente fueron contratados otros cargamentos de la región del Caribe. Las dificultades subsistirán, sin embargo, durante un lapso mayor, pues la distribución de esas importaciones llevará un tiempo antes de normalizar el mercado.

Importantes medidas en favor del sector docente anunciaron

BUENOS AIRES, 29 (NA). — Un aumento salarial que "nunca será inferior al ciento por ciento", la implementación de la caja complementaria de jubilaciones y pensiones y la concesión de préstamos a los maestros, en cuyo trámite mediarán delegados de esa organización gremial, anuncio hoy el titular de la Unión Docentes Argentinos (UDA), Juan Giménez Domínguez.

El máximo dirigente de la UDA —cuya representatividad gremial es cuestionada por la Confederación de Trabajadores de la Educación de la República Argentina (CTERA)— informó asimismo que "todos los docentes del país que se jubilen en el futuro y los que ya lo están, gozarán del 82 por ciento móvil".

Giménez Domínguez asegura en declaraciones periodísticas, que todos los maestros del país recibirán un aumento salarial "que nunca será inferior al ciento por ciento", y anticipó que matendrá una última reunión con autoridades del Ministerio de Educación, para requerir un pronunciamiento definitivo al respecto.

Asimismo, sostuvo que el pago del anticipo del 50 por ciento a cuenta del futuro incremento de haberes "ya ha sido solucionado."

Acerca del funcionamiento de la caja complementaria de jubilaciones y pensiones del sector, indicó que "se están ultimando los últimos detalles de su implementación."

Consultado sobre si el descuento del 3 por ciento mensual a los maestros, con retroactividad al 1º de marzo y no concretado aún, se realizaría en una sola operación, dijo el dirigente que "eso no es exacto, el descuento se hará paulatinamente, cada vez que los docentes se beneficien con nuevos montos."

Por último, anunció que comenzarán a otorgarse préstamos a "docentes titulares y suplentes a partir del 1º de agosto, por un monto que oscilará entre 1 y 5 millones de pesos viejos. En los próximos días —dijo— se enviarán a los establecimientos escolares del país formularios para solicitar dichos préstamos, que serán entregados por intermedio de los delegados de UDA."

También adelantó que se estudia la implementación "de un seguro por fallecimiento para los docentes y su núcleo familiar."

Incrementos en el transporte automotor

BUENOS AIRES, 29 (NA). — Las tarifas del transporte serían incrementadas el viernes venidero, llevando la primera sección a 250 pesos viejos, según trascendió esta tarde en la Secretaría de Transporte y Obras Públicas.

Sin embargo, a pesar de ello, no pudo obtenerse ninguna precisión oficial acerca de los estudios que fueron encarados en esa dependencia, como consecuencia de una solicitud formulada por los transportistas.

Los propietarios de las líneas privadas del transporte de pasajeros habían solicitado que la primera sección de las líneas urbanas e interurbanas fuese llevada a 250 pesos viejos y a 300 pesos viejos la segunda. Las tarifas propuestas para los servicios al interior del país representaban un incremento del 95 por ciento.

Ese cuadro tarifario ha sido analizado por los técnicos de la Secretaría de Transporte, pero ha encontrado cierta oposición en el Ministerio de Economía, que se muestra renuente a imponer los nuevos guarismos antes de que concluyan las vacaciones de invierno, a fin de no castigar con un aumento el regreso de las familias que se trasladaron con sus hijos al interior del país.

LA LIMOSNA ES ESTERIL...

Solamente la selección y supervisión que ejerce el FONDO BECARIO pueden ayudar a un joven ciego a ocupar un mejor lugar en la Sociedad.

INFORMES
As. Tifl. LUIS BRAILLE
Corrientes 82 - Mza. - Tel. 212850
De 17 a 20 Hs.

Resolvió la AFA anular los descensos

BUENOS AIRES, 29. (Télam). — Se dio a conocer el texto de la resolución por la cual se concreta la anulación de los descenso, en las divisiones primera "A", "B" y "C". El mismo es el siguiente:

1º) A fin de adecuar los torneos a la realidad económica actual y a los compromisos internacionales contraídos y por contraer en la programación previa al mundial de 1978, el comité ejecutivo resuelve suspender los descenso de primera A, B y C.

2º) Se resuelve nombrar una comisión integrada por Juan Fiori, José Devilman, Osvaldo Valino y Rafael Aragón Cabrera, la que, en el término de cinco días deberá expedirse sobre un proyecto para la estructuración de los torneos de 1976.

Firman David Bracutto y Paulino Niembro.

Analizaron el proyecto de aumentos para estatales

El incremento no superaría el 90% de las escalas presentadas

BUENOS AIRES, 29. (NA). — La comisión técnica asesora de política salarial mantuvo hoy una prolongada reunión en dependencias de la Casa de Gobierno, para considerar el proyecto de aumento y escalas en las remuneraciones de los agentes estatales de la administración pública nacional.

La reunión se inició a las 11 y luego de un cuarto intermedio, prosiguieron hasta casi las 18, con la presidencia del subsecretario técnico de la Presidencia de la Nación, doctor Carlos Caballero.

A su término, los representantes de la Asociación de Trabajadores del Estado y de la Unión Personal Civil de la Nación, recientemente incorporados por decreto a aquel organismo, dijeron a los periodistas que "reina gran optimismo en las mencionadas organizaciones sindicales, por considerar que se concretarán las aspiraciones de los trabajadores estatales".

Anticiparon que el sueldo mínimo, para el agente que se inicia, en la categoría inferior, será de 500.000 pesos moneda nacional.

En cuanto a las escalas a aplicarse para las demás categorías, manifestaron que aún se están estudiando en el Ministerio de Economía y que, posiblemente, serán anunciadas mañana".

Explicaron también que está prácticamente aprobada una "curva de salarios que preservará la carrera administrativa" pero rehusaron abundar en detalles.

Este organismo, como se sabe, está integrado por los subsecretarios de los distintos ministerios y representantes de las mencionadas entidades gremiales.

Reunión de Unión del Personal Civil

BUENOS AIRES, 29 (NA). — Hasta altas horas de la noche estuvo reunida la junta sectorial nacional de la Unión del Personal Civil de la Nación (UPCN) analizando la situación salarial del sector público que no se encuentra inscripto dentro del régimen establecido por la Ley 14.250 de convenciones colectivas de trabajo y cuya remuneraciones están siendo estudiadas en una comisión técnica asesora de política salarial integrada por representantes oficiales y gremiales.

En la reunión, donde se encuentran representadas las 16 provincias en las que la UPCN posee la organización, se resolvió apoyar la escala salarial elaborada por la entidad sindical y adherir al estado de alerta dispuesto por la Coordinadora de Gremios Estatales que la UPCN integra junto a la Asociación de Trabajadores del Estado (ATE), la Confederación de Obreros y Empleados Municipales de la Argentina (COEMA) y el Sindicato de Obreros y Empleados del Ministerio de Educación (S.O.E.M.E.).

Asimismo se informó que la junta sectorial se encontraba elaborando un plan de lucha a ser instrumentado en todo el país junto al resto de los trabajadores estatales y municipales que conforman la coordinadora de gremios del sector.

Trascendido en la cartera de Hacienda

BUENOS AIRES, 29 (NA). — En medios allegados al Ministerio de Economía se indicó esta noche que no había decisión alguna sobre los aumentos salariales a la administración pública. En la misma fuente, se indicó, al mismo tiempo, que los aumentos no superarían el 90 por ciento de las escalas presentadas, por lo que reducirían apreciablemente los totales sugeridos por la Unión del Personal Civil de la Nación.

Si el aumento fuese del 90 por ciento, engrosaría el déficit del presupuesto en 120.000 millones de pesos nuevos (12 billones de pesos viejos), indicó un funcionario de la Secretaría de Hacienda.

La decisión, con todo, sería adoptada en el curso de esta misma semana.

Francisco Moyano preside el bloque de diputados de la Fuerza Federalista

BUENOS AIRES, 29 (NA). — Esta tarde quedó definitivamente constituido el bloque de diputados nacionales de la Fuerza Federalista Popular, coalición parlamentaria que agrupa a los representantes de diversos partidos provinciales.

La conducción de la nueva bancada —que se convierte automáticamente en segunda minoría— será presidida por Francisco Moyano (Demócrata, Mendoza), y actuará como secretario Agustín Estigarria (Movimiento Federal Pampeano).

Los restantes componentes son: Nelo Sileone (Demócrata, Mendoza), María Cristina Guzmán (Movimiento Popular Jujeño), Joaquín Tula Durán (Partido Provincial Popular San Luis), Fausto Mombelli (Acción Chubutense), Luis Harrington y Agustín Petruccelli (Partido Renovador, Bs Aires), Juan Carlos Arata (Movimiento Federalista Pampeano), Ricardo Balestra y Juan Pedro Llano (Pacto Autonomista - Liberal, Corrientes).

No se incluyó en la nómina a Juan Carlos Cárdenas (Vanguardia Federal, Tucumán), en razón de la nueva orientación política determinada por el líder de ese agrupamiento tucumano, Celestino Gelsi, a pesar que anteriormente aparecía encolumnado también en la Fuerza Federalista Popular.

Estado del tiempo

MINIMA: -1,3ºC
MAXIMA: 17,6ºC

El Observatorio Meteorológico Regional informó que la temperatura mínima registrada ayer se anotó a las 8.30 con 1,3 grados bajo cero; la máxima tuvo lugar a las 17.15 en que la columna mercurial llegó a los 17,6 grados.

Pronóstico. — El pronóstico para hoy anticipa poca nubosidad con heladas parciales.

SOLICITADA

LA FEDERACION MEDICA DE MENDOZA

Consustanciada plenamente con los fundamentos determinantes del PARO MEDICO dispuesto por la CONFEDERACION MEDICA DE LA REPUBLICA ARGENTINA para el miércoles 30 de Julio, se adhiere al mismo a través de todas sus filiales: CIRCULO MEDICO DE MENDOZA, CIRCULO MEDICO DEL ESTE, CIRCULO MEDICO DE RIVADAVIA, CIRCULO MEDICO DE SAN RAFAEL, CIRCULO MEDICO DE GRAL. ALVEAR y CIRCULO MEDICO DEL OESTE y

RESUELVE:

Cese de Toda Actividad Médica en Todo el Ambito Provincial

1. Se suspenderá la ASISTENCIA MEDICA ORDINARIA, a nivel de hospitales públicos y privados, sanatorios, obras sociales, mutuales, fábricas, administración pública y consultorios privados, SIN EXCEPCION.
2. No se efectuará ningún tipo de ACTIVIDAD DOCENTE o CIENTIFICA.
3. No se extenderá ningún tipo de certificados, excepción hecha de los de defunción.
4. Implementar a nivel oficial y privado GUARDIAS REFORZADAS para las emergencias y urgencias médicas.

MENDOZA, 29 de Julio de 1975

30|7|F|79264|30|7

PROVINCIA DE RIO NEGRO
MINISTERIO DE ASUNTOS SOCIALES
CONSEJO PROVINCIAL DE EDUCACION

LLAMADO A INSCRIPCION

El Consejo Provincial de Educación llama a Inscripción de Aspirantes a cubrir interinatos y suplencias en la ESCUELA DIFERENCIADA Nº 5 DE VILLA REGINA.

CARGOS VACANTES	TIULOS QUE SE REQUIEREN
1 Director/a	Maestro/a especializado/a en educación de irregulares mentales para oligofrénicos.
4 Maestros/as de Grupo	Maestro/a especializado/a en educación de irregulares mentales o para oligofrénicos.
1 Asistente Social	Asistente Social.
1 Asistente Educacional	Asistente Educacional o Psicopedagogo.
1 Recducador/a Fonético/a ...	Reeducador/a Fonético/a o Fonoaudiólogo/a.
1 Psicólogo/a	Psicólogo/a Clínico/a o Psicólogo/a Educacional.
1 Médico/a	Pediatra-Neurólogo/a - Clínico/a Psiquiatra.
1 Maestro/a Especial de Manualidades	— — — — —
1 Maestro/a Especial de Música	— — — — —
1 Maestro/a Especial de Educación Física	— — — — —
1 Maestro/a Especial de Taller	— — — — —
2 Preceptores	Maestro/a Normal Nacional.

PLAZO DE INSCRIPCION: Hasta el 10 de AGOSTO de 1975

LUGAR DE INSCRIPCION: Junta de Clasificación y Disciplina (Rama Primaria) Calle Garrone 245 - VIEDMA (RIO NEGRO) personalmente o por carta, acompañando documentación debidamente legalizada o fotocopia auténtica de la misma.

30|7|F|79056|2|8

Diputados

(Viene de la Pág. 3)

te, sostuvieron que no se votó ningún comunicado.

El comunicado de prensa

El comunicado de prensa al que aluden es el siguiente.

"Con la asistencia de cuarenta y tres legisladores, los diputados nacionales peronistas de la "rama política", resolvieron por unanimidad.

1º) Expresar su reconocimiento a la autoridad indiscutida, total y absoluta de la compañera María Estela Martínez de Perón, como jefa del movimiento peronista y presidente del Partido Justicialista, con todos los derechos e implicancias que son consecuencia de tales jefaturas.

2º) Elevar a la consulta y necesaria intervención de la jefa del movimiento y presidente del partido, la elección del candidato a presidente de la Cámara de Diputados de la Nación.

Por la "rama política", que volverá a reunirse mañana, a las 14, firman: Guido Paz (vicepresidente), Rodolfo Kelly (secretario general) y José Amerise (secretario administrativo). Posteriormente, Nicasio Sánchez Toranzo (presidente), para aclarar que también

Pedido de audiencia a la Presidente

BUENOS AIRES, 29 (NA). — Una delegación de diputados de la "rama política" del justicialismo, entrevistó esta noche en la Casa de Gobierno a los ministros del Interior, Antonio J. Benítez, y de Justicia, Ernesto Corvalán Nanclares, a quienes manifestaron que les gestionen una audiencia con la Presidente de la Nación, "cuando su salud esté restablecida".

Los legisladores del sector político del peronismo, ratificaron que no elegirán las autoridades de la Cámara de Diputados hasta consultar el tema con la jefa del Estado.

Integraron la delegación los diputados Miguel Vinardel Molinero, Nicasio Sánchez Toranzo, Enrique Eguireum, Ricardo Munir Falú y Roque Antonio Vergara.

Los mencionados diputados peronistas, que abandonaron el despacho ministerial poco antes de las 21, expresaron también que habían reiterado su apoyo a la Presidente de la Nación y que habían solicitado una audiencia con la señora de Perón "en oportunidad de que su salud se encuentre restablecida", afirmando luego: "hasta tanto, no resolveremos la elección de las autoridades de la Cámara de Diputados".

Ofrecemos a continuación los programas de acuerdo con el detalle que nos han suministrado las respectivas radios y teleemisoras.

con GARGANTINI

Canal 7 - Mendoza

10.45 Carta de ajuste con música selecta.
10.55 Santoral.
11.00 El show de Bugs Bunny.
11.30 Los acuanautas.
12.20 Actualidades.
12.35 Johnny Quest.
12.55 Ecos.
13.00 Noticiero 7. Primera edición.
13.30 Antes de la historia.
13.35 Matinée. Hoy: "Artistas en apuros", c|Frank Sinatra - George Murphy.
14.55 Micros Lamela.
15.00 Siesta.
17.00 Ayer fue mentira.
17.30 Buenas tardes, mucho gusto.
19.00 El pájaro loco.
19.25 Micros Lamela.
19.30 El show de la pantera rosa.
20.00 Cachilo.
20.55 Ecos.
21.00 Noticiero 7. Segunda edición.
21.30 Toma.
22.30 La super noche. Hoy: "Entre bastidores", con Tony Franciosa, Dean Martin - Shirley McLaine - Carolyn Jones.
0.30 Palabras para recordar. Secret. Medios Comunic.

en la mesa

LRA 6 y LRA 34 Radio Nacional Mendoza

7.15 Por los senderos de la patria.
7.30 INTA.
7.45 Orquestas típicas.
8.00 Informativo.
8.05 Notas y música para Ud.
9.00 Cadena de la alimentación.
9.05 Variedades musicales.
9.30 Boletín cultural.
9.35 Variedades musicales.
10.00 Informativo.
10.05 La ciencia al día.
10.20 Estampa ciudadana.
10.30 Antártida Argentina.
11.00 Informativo.

Canal 9 - Mendoza

11.00 Escuela técnica.
11.30 Maverick con Jack Kelly.
12.30 Noticiero en directo vía microondas.
13.30 La hora de Andrés en directo.
14.30 Cine para la familia. Hoy: "La casa de té de la luna de agosto", con Marlon Brandon y Glenn Ford.
16.30 Veo veo.
17.00 Este es mi mundo.
17.30 El gran circo.
18.00 El circo de Carlitos Balá.
19.00 Ben Casey.
20.00 Alguien por quien vivir, c| Ana María Picchio.
21.00 Noticiero nueve.
21.30 Los bribones con David Niven y Charles Boyer.
22.30 Porcelandia.
23.30 Patrulla juvenil.

11.05 Radioteatro Unitario.
11.40 Danzas y cantares nativos.
11.55 Informativo.
12.00 Concierto de mediodía.
13.00 Informativo.
13.15 Pequeñas joyas de la música.
13.30 Boletín Gobierno de Mendoza.
13.35 Música para todos.
14.00 Informativo.
14.05 Folklore en Nacional.
15.00 Informativo.
15.05 Selección típica.
15.30 Arte y letras.
15.45 Jazz.
16.00 Informativo.
16.05 El libro leído para usted.
16.20 Concierto de la tarde.
17.00 Informativo.
17.15 Nuestras danzas.
17.30 Luz y verdad.
17.45 América, su música y su canto.
18.00 Informativo.
18.05 Tango y folklore.
18.35 Ruta musical.
19.00 Informativo.
19.05 España y su música.
19.30 Servicio social internacional.
19.35 Vieja y querida Italia.
20.00 Informativo.
20.05 Solistas y conjuntos argentinos.
20.30 Voces suecas.
21.00 Informativo.
21.15 Suites.
21.35 Nuevos registros.
22.00 Informativo.
22.05 Concierto nocturno.
23.00 Informativo.
23.05 Simplemente... para recordar.
23.45 Informativo.
24.00 Los habitantes del sonido.

todos de acuerdo

Point's
BOUTIQUE FOR MEN

SEGUIMOS VENDIENDO BARATO PORQUE QUEREMOS

• POLERAS, Super algodón, 12 colores, 2 por persona ..... $	149,00
• PANTALON PANA, Negro, azul, marrón, 36 al 44 ..... $	499,00
• SWETER PLUSH, 36 al 52 ..... $	399,00
• PANTALON GABARDINA, Mezcla, 12 colores, 36 al 52 ..... $	399,00
• PANTALON CHEVIOT y GABARDINA, DE PURA LANA, 12 colores, 36 al 52 ..... $	599,00
• PANTALON PIEL DE DURAZNO UNISEX, 12 colores, 36 al 46 ..... $	299,00
• SWETER SHETLAND, Fantasías, mil colores, 36 al 52 ..... $	349,00
• POLERA JERSEY DE SEDA,	199,00
• POLERA UNISEX JERSEY DE SEDA, Con cierre, 12 colores ..... $ 12 colores, 36 al 42	199,00

SARMIENTO 51 - TEL. 292092 - Mza.

22|7|F|77470|31|7

Programa de Radios y TV

Convenio para dotar de agua a zonas de Luján y Maipú

La Dirección de Difusión de la Intervención Federal informó ayer que la Secretaría de Recursos Naturales y Ambiente Humano, ha aprobado y adjudicado la ejecución del proyecto de acueducto y planta de tratamiento para la provisión de agua potable a áreas rurales de los departamentos Luján de Cuyo y Maipú de esta provincia, por un monto de $ 2.500.000.

La resolución lleva la firma del titular de esa secretaría, ingeniero Lucas A. Tortorelli, y expresa que la adjudicación ha sido realizada al ingeniero Carlos S. Carrique, tras el concurso de antecedentes efectuado con ese motivo. También anunció que ha sido aprobada la metodología de trabajo presentada por ese profesional.

Funcionarios de Obras y Servicios Públicos y de las comunas beneficiadas abordan aspectos del proyecto de contrato.

El primitivo convenio fue celebrado por el Servicio Nacional de Agua Potable y Saneamiento Rural y la Caja Nacional de Ahorro y Seguro —organismo que aportará el dinero— el 20 de diciembre de 1974 y fue rubricado por la Provincia el 26 del mismo mes y año.

Reunión

Con este motivo hubo ayer una reunión en el Ministerio de Obras y Servicios Públicos, que presidió el subsecretario de Servicios Públicos, contador Carlos Abihagle. Contó con la presencia del comisionado municipal de Maipú, señor Hugo A. Bordín; el secretario de Obras Públicas de Luján, señor Hernán Moschetti; el titular de la Dirección de Obras y Servicios Sanitarios —DOSS— ingeniero Armando Herrera y el director técnico del Servicio Nacional de Agua Potable, ingeniero Gerardo Ivulich.

En la oportunidad se conversó sobre la preparación del proyecto de contrato para formalizar la operación con las comunas citadas. La Provincia —según se informó— realizará el relevamiento topográfico con un estudio socio-económico y determinación de las cotas. Una vez que la Provincia entregue el trabajo al Servicio Nacional de Agua Potable, el adjudicatario tendrá 45 días para presentar el anteproyecto. Si en el término de 15 días no ha sufrido observaciones, se establece un plazo de 120 días para la elaboración final del proyecto definitivo.

Entregarán pensiones en Rivadavia

La Dirección de Asistencia a la Ancianidad e Invalidez informó que hoy, a las 12, en la sede de la Municipalidad de Rivadavia, efectivizará el pago de las siguientes pensiones, acordadas con retroactividad al 1º de julio pasado.

La nómina de beneficiarios, es la siguiente: Juan Agustín Andrada, Gregoria Ozorio viuda de Cinetti; Miguel Jofré Nuñez, Secundino Costa Soto, Pedro Simón Amador, Gregorio Victor García, Lidia Reta viuda de Maldonado, Manuela Sánchez viuda de Martínez, Angela Palmira Scopel de Lombardi, Gregoria Sarmiento viuda de Rallo, Manuela Rosales Blanco, Néstor Juan Escudero Cortines, María Luisa González de Rossi, Celestina Alaniz de González y Estefanía Cruz viuda de Sánchez

A partir del 1º de agosto se podrá liberar vinos de 1975

Dos importantes resoluciones adoptó la intervención en el Instituto Nacional de Vitivinicultura.

Por una de ellas, que ya fue anticipada por LOS ANDES el domingo último, se dispone como fecha inicial para la liberación al consumo de los vinos elaborados en la última vendimia, el 1º de agosto próximo. En los fundamentos de la resolución se señala que se fija fecha de salida de los vinos de la cosecha del 75, con el propósito de facilitar la realización de los cortes adecuados, de conformidad con las exigencias del mercado.

La otra resolución del INV establece que todos los bodegueros inscriptos en el organismo, deberán consignar con carácter de declaración jurada, las existencias de vinos de mesa, cosecha 1975 y anteriores, como también las correspondientes a vinos no comunes (finos, reservas, especiales y otros tipos) a las cero hora del viernes. Esos datos deberán anotarse en el formulario Nº 1479, el que tendrá que ser presentado en la dependencia del organismo que corresponda a la jurisdicción de cada establecimiento. El plazo máximo para cumplimentar esta disposición es el 14 de agosto del corriente año.

Se informó por otra parte que la Dirección Nacional de Fiscalización Vitivinícola, arbitrará los medios necesarios para controlar el cumplimiento de la presentación y verificación en bodega sobre la exactitud de los datos declarados. Se advierte que cualquier demora, inexactitud u omisión que tienda a desvirtuar las informaciones requeridas en la declaración, se sancionarán conforme a lo establecido en la ley 14878.

La coloración de los vinos

También se dispuso la aplicación de la Resolución 14/75, a partir del 1º de diciembre próximo. Ella establece que a partir de la fecha de la liberación de los vinos de la cosecha 1975 y anteriores, la clasificación de los vinos tintos de mesa en el mercado de consumo, queda condicionada a que los mismos tengan un índice de color superior a 450 m.u. (milimu) con una tolerancia para los vinos en circulación del 10 por ciento en menos.

Para la determinación del índice de color de los vinos tintos de mesa, los mismos deberán estar brillantes, considerándose como tales aquellos que transmiten uniformemente la luz de una lámpara y permiten observar nítidamente el filamento. La observación se hará con espectrofotómetro empleando cubetas de un milímetro. La lectura se hará a 420 y 520 m.u. Con estos valores se determinará la intensidad y la tonalidad del color, la segunda por la relación entre la absorbanza a 420 y 520 m.u. El índice de color está dado por la relación entre la intensidad y la tonalidad multiplicado por mil.

Los vinos que no respondieran al índice de color establecido en la resolución, quedarán incluidos en la calificación determinada en el artículo 2 inc. d) de la ley 14878.

Fijaron fechas para exámenes en Filosofía

Funcionarios de la Facultad de Filosofía y Letras de la Universidad Nacional de Cuyo, dieron a conocer las fechas fijadas para los turnos de exámenes de agosto. El primer turno rendirán los días 8, 11, 12, 13 y 14, el segundo lo hará los días 21, 22, 25, 26 y 27.

Las inscripciones se recibirán en la sección Alumnos, de 9 a 12, hoy, mañana y el 1º de agosto.

También notificaron que se permite rendir examen final, en los cursos que se dictaron el año pasado, a los alumnos que con la aprobación de los mismos puedan obtener equivalencias con las materias del actual plan de estudios.

Las mesas examinadoras se constituirán desde las 8.30 hasta las 13, y desde las 15 a las 2

Se ha producido la fuga de capitales argentinos a Chile

Sin embargo, el vecino bloqueó esos fondos

La continua desvalorización de la moneda nacional, los síntomas de inestabilidad e inseguridad en que se ha desenvuelto la economía argentina en los últimos tiempos, han inducido a muchos ahorristas a buscar otros horizontes más redituables para sus capitales.

En los últimos meses, como surge de una encuesta realizada entre bancos oficiales y privados, financieras y otras entidades vinculadas a la actividad, se ha advertido un éxodo considerable de capitales especialmente hacia Chile.

Al amparo de medidas que constituyen estímulos ciertos, muchos inversionistas canalizaron operaciones hacia el exterior y ahora se enfrentan con un problema de serias implicancias, al menos, si se miden los motivos de esa decisión. La situación no ha variado en cambio para los pequeños ahorristas, que mantienen cuentas de ahorro en bancos oficiales o privados y en la Caja Nacional de Ahorro y Seguro.

La encuesta realizada en esta ciudad ha permitido establecer que se ha anotado una evasión de capitales hacia el exterior. En las casas bancarias, especialmente privadas, y en las empresas financieras de captación de capitales hubo coincidencia en señalar que este fenómeno se había generalizado en un buen porcentaje de inversionistas que tradicionalmente volcaban su dinero en el medio local. Algunos de estos ahorristas son los que enfrentan actualmente un grave problema precisamente por haber colocado su capital en plazas financieras del exterior. Haberlo dejado en nuestro país, pese a todos los malos augurios —se estima— hubiera sido negocio.

En Chile, 300% anual

Los informes recogidos señalan que el fenómeno se registró hasta fines de junio y principios de julio. Al termino de los plazos convenidos, muchos de los que tenían capitales en empresas privadas financieras, los retiraron y los llevaron a Chile. Allí fueron depositados en bancos o entidades de captación de capitales, merced a una política oficial chilena de recuperación de capitales evadidos por contingencias políticas, o captación de capitales en el exterior simplemente.

Esto se logró pagando un alto interés. El inversionista obtuvo hasta un 24% por una especie de interés compuesto, lo que transcurrido cierto tiempo de la operación le deparaba una capitalización de hasta el 300% anual. Una especie de coincidencia con la descapitalización que se estaba operando en nuestro país.

Un éxodo que se detiene

No obstante, a partir de los primeros días de julio, el éxodo de capitales se habría detenido. Según los informes obtenidos en los distintos medios consultados, en Chile se habría producido un bloqueo de capitales. Ello implica para los inversionistas que si bien no han perdido su capital, no pueden disponer de él. La situación ha planteado un difícil trance para muchos inversionistas que ahora pretendían recuperar sus capitales y se encuentran con que prácticamente se les ha impuesto un bloqueo total.

Planes educativos y los requerimientos del niño

— Nota II —

Uno de los puntos que ha tenido especialmente en cuenta para sus recomendaciones el "Primer curso de capacitación para personal en servicio en el área del Menor y la familia", ha sido el de los planes educativos para institutos de internación, en los que se propicia que los menores completen su ciclo primario y realicen estudios secundarios o se capaciten en oficios que tengan demanda en el mercado, preferentemente en centros externos. Como algo fundamental, propicia la modificación de la legislación o que se dicte una ley especial, para que el producto de los talleres, colonias agrícolas y demás, no ingrese a Rentas Generales de la Provincia, sino que se reinvierta. Se opina que parte de lo recaudado debe destinarse para realizar un pago justo a los menores que participen en la producción.

Agotan instancias

Se afirma que no debe darse por concluída la tarea con el menor internado que actúa en el medio externo ante su primera experiencia negativa, y deben agotarse todas las instancias porque básicamente se reconocen todas las potencialidades propias del menor.

Tienden a favorecer la realización de convenios con todos los organismos educativos y culturales del medio; creación de un equipo técnico de orientación vocacional y profesional y compra de los materiales educativos que cada menor necesite de acuerdo con su especialidad, por una vía rápida, como puede serlo adquisición directa.

A escuelas externas

Para los niños comprendidos en edad escolar se considera conveniente la concurrencia a escuelas externas y no exigir aprendizaje de oficios cuando se encuentran en la edad del juego. Los menores que no han cumplido su etapa primaria y son ya adolescentes, deben concurrir a centros de alfabetización y, paralelamente, a talleres de capacitación técnica, preferentemente externos. Debe tratarse en lo posible —estiman la regionalización de esta capacitación y aprovechar el aporte que pueden brindar instituciones como el INTA, el CONET y otros similares.

Unidad terapéutica

En la "institución como unidad terapéutica", los asistentes al curso coincidieron en que "la internación es un daño para el menor y también para su familia, por lo que debe ser el último recurso de tratamiento, aún en el caso de niños discapacitados.

Cuando esto ocurre, debe evitarse la rotación de los menores por diferentes hogares y la separación de los hermanos, para evitar mayor deterioro y no ahondar el desmembramiento familiar.

Advierten que debe desarrollarse en los niños el sentido de autos estima y de seguridad, a través de individualización de ropas, muebles, adornos ambientales, amistades y otros aspectos, como también reestructurar los hogares de menores que presentan conductas delictivas para que se permita el desarrollo de sus potencialidades ya que, actualmente, los institutos de nuestro medio —dicen— no se ajustan a las políticas del menor y la familia.

El niño —afirman— requiere que se le brinde confort ambiental y la satisfacción de sus necesidades como ser humano. "Esto —concluyen en el punto — sin perder de vista que el niño que interroga, que se rebela y que se mueve es un ser normal".

Capacitación

Por todo ello se entiende que el personal que ingrese al área, debe realizar cursos de capacitación y ser seleccionado mediante concursos de antecedentes y aptitudes personales y no "por razones políticas". Además que el que actúa en forma permanente se capacite y actualice, mediante cursos internos de la institución y otros, que deberían ser extensivos a todos los empleados del área.

Otra de las propuestas —en ese sentido— es la creación de escuelas o institutos de capacitación, a niveles provincial, regional y nacional; dispone que los técnicos se dediquen también a la tarea de perfeccionamiento del personal y lograr la actualización de los hogares dedicados a problemas diferenciales para que sea preparado específicamente y retribuido con un sobresueldo mientras cumpla estas funciones.

Sobre servicio social

Los grupos de trabajo llegaron a las siguientes conclusiones sobre servicio social, sector que tiene una gran importancia en este contexto. Señalaron que el profesional encuentra resistencias para su claro desenvolvimiento, como son: el desconocimiento que la comunidad general tiene de sus funciones y los límites de éstas; las trabas administrativas de su capacidad de ejecución; la gran cantidad de casos que atiende que va en desmedro de la calidad de su trabajo.

Se propone: incrementar el número de asistentes sociales en el área; clarificar funciones y límites; fomentar la interrelación entre los técnicos del Menor y la Familia y el personal de base y realizar cursos de actualización profesional para todos los niveles y tareas.

Acontecimiento histórico se evocará el 1º

Al cumplirse el viernes, un nuevo aniversario de la asunción de las funciones del comandante general del Ejército de los Andes, por parte del general José de San Martín, la Asociación Cultural Sanmartiniana dispuso, entre otros actos recordatorios, una disertación a cargo del vicepresidente, señor Luis A. Grandín, por Radio Nacional, a las 14.30, del día indicado.

Elija color y llévesela ya!
PICK-UP CHEVROLET más Brava que nunca

* VENGA Y VEALA EN LA ESQUINA CHEVROLET DE LA CIUDAD DE SAN MARTIN
* COMODA FINANCIACION Y LA MAS ALTA COTIZACION POR SU UNIDAD USADA
* EL MEJOR SERVICIO DE MANTENIMIENTO

SU COUPE CHEVI... SU OPEL... SU CAMION CHEVROLET... SABE QUE FACIL ES ADQUIRIRLOS EN:

GM CHEVROLET

MARTIN HERMANOS S.A.C.I.
EN EL ESTE... LIDER EN AUTOMOTORES
LEANDRO N. ALEM 383 — CIUDAD DE SAN MARTIN

BAC pub. s.a.

PAPITO MI REGALO COMPRALO EN RODRIGUEZ

PULLOVERS PURA LANA, tejido bariloche $ 159

REMERAS INTERLOCK FRISADAS, modernos motivos, prendas muy finas $ 159

ANORAK DE NYLON MATELASSE, agradables colores $ 329

PANTALON JERSEY TRAMADOS fina terminación 6 a 16 años $ 159

CAMISA SPORT FANTASIAS modernas, juvenil colorido $ 98

CINTURON DE CUERO para niño. Que regalo! $ 6.90

MEDIAS STRECH 3/4 varios colores $ 8.50

CAMISETA Blanca de abrigo, 6 a 14 años. $ 59,80

Revólver Colt 45 de plástico $ 15.90

RODRIGUEZ
LAS HERAS 61 MENDOZA

30|7|F|79071|30|7

UNIVERSIDAD DE MENDOZA
FACULTAD de INGENIERIA en ELECTRONICA y ELECTRICIDAD
CURSO PREUNIVERSITARIO
4 DE AGOSTO
30 DE SETIEMBRE DE 1975
Se encuentra abierta la inscripción para el Primer Curso Preuniversitario con el objeto de incorporar alumnos regulares al Primer Año de Estudios, durante el ciclo lectivo 1976.
INFORMES
En la Secretaría de la Facultad - Diagonal Dag Hammarskjold 750 - Ciudad - Teléfono 244872 MENDOZA y en el horario de:
LUNES A VIERNES: 16,00 a 20,00 Hs.
SABADOS: 9,00 a 12,30 Hs.
24|7|F|77880|30|7|A

COSAK PANTALONES SE PRESENTA EL 31 EN MENDOZA

El próximo 31 de julio, a pocos días de haberse producido su exitoso lanzamiento internacional, en un evento realizado en la ciudad de París, COSAK PANTALONES presenta en Mendoza toda su Colección para la temporada 1976.
El acto, que dará comienzo a las 21 y que contará con la presencia de las personalidades y los comerciantes más destacados de la zona, tendrá lugar en Bodega del 900

COSAK POR EL MUNDO

Cosak PANTALONES

LOS ANDES

Fundado el 20 de Octubre de 1882 por el Dr. Adolfo Calle

Directoras:
Carmen Usandivaras de Calle
Elcira Videla de Schiappa de Acevedo

MENDOZA, MIERCOLES 30 DE JULIO DE 1975

Aguas y derechos

La economía de Mendoza gira, básicamente, en torno al agua. De su instrumentación como factor económico dependerá el mayor o menor volumen de producción de riquezas. Por eso, el papel que juega el Departamento de Irrigación como elemento condicionante en la distribución racional del vital elemento es esencial, como lo son también los recursos provenientes de los pagos por derechos hídricos.

Las contribuciones que desembolsan los regantes por el usufructo de las aguas públicas, globalmente han permitido el desarrollo de la infraestructura mendocina de riego que, sin temor a errores, podemos calificar como la más adelantada del país. Y la más eficiente. Aunque esta eficiencia en reiteradas oportunidades se vio frenada por la irregularidad de los ingresos, situación que todavía no pudo superarse, pese a la buena voluntad de quienes rigieron y rigen los destinos del organismo que nos ocupa.

Hay una situación muy particular al respecto. Oficialmente —y por razones obvias— no puede darse información; pero, investigaciones periodísticas realizadas en la comunidad de regantes permiten señalar que hay productores agrarios que adeudan a la repartición sumas varias veces millonarias, en concepto de derechos no amortizados. Lo paradójico del asunto radica en que son muchos los poderosos terratenientes que eluden sus obligaciones, en tanto que los pequeños agricultores son los que cumplen con bastante puntualidad, sea por indefensión sea porque entendienden cabalmente que el futuro desarrollo de nuestra red de riego está condicionado a la regularidad de los aportes tributarios.

Este problema y otros han sido objeto de una revisión por parte de la entidad específica; principalmente en lo que hace a los recursos presupuestarios. En este sentido, para el presente ejercicio se incrementaron las erogaciones de capital —Obras e inversiones— al 27,8% lo que representa un aumento del 12,3 % respecto al ejercicio de 1974.

Sin embargo, es necesario insistir: Si los derechos por riego no se hacen efectivos con regularidad, se estrellarán los mejores propósitos ante la falta de recursos.

Resulta penoso consignar situaciones negativas como la que nos ocupa y hacerlo, de manera alguna significa embanderarnos en la corriente fiscalista. Pero entendemos que es de una justicia inobjetable que el productor ganancioso se desprenda de la parte que fija la ley; parte que en última instancia ha de retornar a él, bajo la forma de obras de mejoramiento y racionalización de la infraestructura básica.

En todos los países del mundo, incluso en aquellos donde la presión tributaria del gobierno es considerablemente mayor que en el nuestro, se da fiel cumplimiento a la amortización de los cánones provenientes de un usufructo del agua. Entre nosotros, no sucede rigurosamente así. Quizá la razón determinante de esta circunstancia, en algún tiempo fue fruto de nuestra proverbial "picardía criolla" y la sobrevaloración del poder del "padrinazgo comiteril". Pero es buena hora para que se produzca una reacción y destruyamos definitivamente esta rémora que al beneficiar a algunas excepciones, perjudica considerablemente a una amplia mayoría que cumple puntillosamente con sus compromisos.

Nos enfrentamos a la necesidad de un cambio sustancialmente en este aspecto de la mentalidad de algunos regantes —por fortuna unos pocos— para que entiendan el valor del cumplimiento de sus deberes. Ojalá que en un "mea culpa" vindicatorio reaccionen favorablemente. Todo el agro resultará beneficiado de esta comprensión.

Inscriben en la Facultad de Enología

La Facultad Tecnológica de Enología y de Industria Frutihorticola "Don Bosco", de Rodeo del Medio, perteneciente a la Universidad "Juan Agustín Maza", informó que está abierta la inscripción para el curso de integración, para los alumnos que aspiran a ingresar en la facultad en el año venidero. Este curso se iniciará el 11 de agosto, de 19 a 21.30.

Se advirtió que las clases, a modo de equivalencia o nivelación por los enólogos, responde a la necesidad de preparar adecuadamente al aspirante.

Para mayores informes, los interesados deberán dirigirse a la secretaría de la Facultad, carril Nacional s/n., Rodeo del Medio, teléfono 41.

DESDE EL AEROPUERTO

Asistencia técnica sobre minería ofrece Sudáfrica

Oficialmente invitado por el Gobierno de la Provincia, arribó a Mendoza en un vuelo de Austral el ingeniero Paul H. Pienaar, consejero en minería de la Embajada de la República de Sudáfrica en nuestro país. Mantendrá conversaciones con autoridades de la Intervención Federal y funcionarios provinciales en materia de minería, que pueden ser de interés común para ambos países y con especial atención, a la provincia de Mendoza.

Por intermedio del señor Jorge Cunnigham, funcionario de la Dirección Provincial de Energía, que ofició de intérprete, el ingeniero Pienaar expresó que el interés del gobierno de Sudáfrica no es la de invertir dinero en la Argentina, sino la de dar toda la asistencia minera que sea de su capacidad y posibilidad para que la Argentina haga su propia industria minera. Lo que tienen planificado es asistencia técnica en cualquier ramo de minería que se ofrezca.

Agregó el ingeniero Pienaar que lo que sí quiere el gobierno de Sudáfrica es vender todo lo que es asesoramiento a la industria minera argentina por considerarse, con justa razón, os que más experiencia en la ndustria tienen. Si no se toma n cuenta lo que es petróleo —afirmó— Sudáfrica es el aís que está en tercer lugar n minería en el mundo. Los nicos países que preceden a udáfrica, que es un país chi-o, son los Estados Unidos de lorteamérica y Rusia, en ese rden.

El diplomático sudafricano es regado minero en Buenos ires pero tiene como función atención de su especialidad todos los países de América tina. Ya ha estado en Ju-y, Comodoro Rivadavia y ros puntos de nuestro país.

El ingeniero Piennar llegó en mpañía de su esposa y de a hija y piensa permanecer a semana en nuestra pro-ncia. Fue saludado en la ter-nal aérea por el doctor José Casale, asesor de la Inter-nción Federal, y por el doc-r Remo Rómulo Romani, di-ctor Provincial de Minería.

En el curso de la presente semana está prevista una conferencia de prensa en la sala de situación de la Casa de Gobierno.

Reunión de agrupación política

El Partido Popular Cristiano hizo saber a todos sus miembros que se reunirá hoy a las 20.30, en su sede ubicada en San Lorenzo Nº 755, de ciudad, para analizar aspectos de orden interno. Además, se dará lectura al documento elaborado por la junta nacional sobre la "propuesta de solución ante la emergencia nacional".

Regresó ayer el doctor Rodríguez

Ayer, a las 16.15, regresó de Buenos Aires el interventor federal, doctor Luis María Rodríguez. El funcionario se abstuvo de formular declaraciones a los periodistas en el Aeropuerto El Plumerillo y anticipó la posibilidad de una próxima conferencia de prensa para referirse a sus gestiones en la metrópoli.

Entidades diversas

Centro de Salud Nº 2. — La nueva comisión directiva de la Asociación Cooperadora del Centro de Salud Nº 2 "San Antonio" ha quedado encabezada por el señor Juan Cunto Bou.

En los restantes cargos se desempeñan María Jorro de Pagano, Ana S. de Barrera, Antonio Giorlando, Vicente Aveni de Godoy, Antonieta Cahiza de Mendoza, Rosalía Perramón de González, Tomi Romeo de Guzmán, Nelly Godoy de Recabarre, María Romano de Jovanic, Tomás G. Funes, Marcelino W. Cahiza y Adela Ojeda de Calderón.

- PERSONAL NO ESCALAFONADO (FUNCIONARIOS) -

C.C. y Clase	CARGO	Hasta el 31/5/1975 Sueldo	Gastos de Represen.	Adicion. (1)	Total	Desde el 1/6/1975 Sueldo	Gastos de Represen.	Adicion. (2)	Total
0-84	Gobernador.....	13.800	2.300	400	16.500	20.700	3.450	600	24.750
0-83	Vice-Gobernador	12.650	1.725	400	14.775	18.975	2.588	600	22.163
0-82	Ministro Poder Ejecutivo.....	9.775	1.150	400	11.325	14.663	1.725	600	16.988
0-81	Secretario General Gobern..	9.430	920	400	10.750	14.145	1.380	600	16.125
0-80	Subsecretario..	8.625	575	400	9.600	12.938	862	600	14.400
0-70	Asesor Interv. Federal.....	9.922	-o-	400	10.322	14.883	-o-	600	15.483
0-81	Asesor Gabinete	9.430	-o-	600	10.030	14.145	-o-	900	15.045
0-90	Legisladores y Secret.H.Cám. Legislativas..	Según art. 6º Ley 3912				Según art. 6º Ley 3912			
0-70	Presidente y Vocal Trib.Cuent.	9.922	-o-	400	10.322	14.883	-o-	600	15.483
0-70	Fiscal Estado..	9.922	-o-	400	10.322	14.883	-o-	600	15.483
0-70	Asesor de Gobierno.....	9.922	-o-	400	10.322	14.883	-o-	600	15.483

(1) Comprende el adicional otorgado por Decreto-Ley nº 284/75 a partir del 1/3/75 y, en el caso de Asesor de Gabinete, incluye, además, el adicional dispuesto por Ley nº 3917 ($200,oo).

(2) Idem (1) incrementados en el cincuenta por ciento (50%).

REMUNERACIONES PERSONAL POLICIAL - CUERPOS DE SEGURIDAD, PROFESIONAL Y TECNICO (1)

C.C. y CLASE	JERARQUIA	PUNTOS	DESDE EL 1/6/1975 Valor Punto	Sueldo Básico	Adic. (2)	SUB-TOTAL	Deduc. Depen. (25%)	Riesgo Profes. (30%)	Resp. Func. (5%)	Adic. Dto. Ley 33/75	TOTAL
2-10	Inspector Gral.....	120	73,32	8.798,40	990	9.788,40	768,75	922,50	489,42	-o-	11.969,07
2-09	Inspector Mayor.....	110	73,32	8.065,20	990	9.055,20	768,75	922,50	452,76	-o-	11.199,21
2-08	Comisario Inspector.	100	73,32	7.332,oo	990	8.322,oo	768,75	922,50	416,10	-o-	10.429,35
2-07	Comisario Principal.	85	79,35	6.744,75	990	7.734,75	768,75	922,50	386,74	-o-	9.812,74
2-06	Comisario.....	80	79,35	6.348,oo	990	7.338,oo	768,75	922,50	366,90	-o-	9.396,15
2-05	Sub-Comisario.....	70	79,35	5.554,50	990	6.544,50	768,75	922,50	327,23	97,50	8.660,48
2-04	Oficial Principal...	55	86,25	4.743,75	990	5.733,75	768,75	922,50	-o-	215,25	7.640,25
2-03	Oficial Auxiliar....	45	86,25	3.881,25	990	4.871,25	768,75	922,50	-o-	300,oo	6.862,50
2-02	Oficial Ayudante....	35	94,88	3.320,63	990	4.310,63	768,75	922,50	-o-	300,oo	6.301,88
2-01	Oficial Subayudante.	30	94,88	2.846,25	990	3.836,25	768,75	922,50	-o-	300,oo	5.827,50
2-19	Suboficial Mayor....	55	82,80	4.554,oo	990	5.544,oo	768,75	922,50	-o-	189,oo	7.424,25
2-18	Suboficial Principal	50	82,80	4.140,oo	990	5.130,oo	768,75	922,50	-o-	279,oo	7.100,25
2-17	Sargento Ayudante...	45	82,80	3.726,oo	990	4.716,oo	768,75	922,50	-o-	300,oo	6.707,25
2-16	Sargento 1º.....	40	89,70	3.588,oo	990	4.578,oo	768,75	922,50	-o-	219,oo	6.488,25
2-15	Sargento.....	35	94,88	3.320,63	990	4.310,63	768,75	922,50	-o-	300,oo	6.301,88
2-14	Cabo 1º.....	30	94,88	2.846,25	990	3.836,25	768,75	922,50	-o-	300,oo	5.827,50
2-13	Cabo.....	25	96,90	2.422,50	990	3.412,50	768,75	922,50	-o-	300,oo	5.403,75
2-12	Agente.....	20	104,25	2.085,oo	990	3.075,oo	768,75	922,50	-o-	300,oo	5.066,25

(1) Para el Cuerpo de Servicio Auxiliar y Temporarios rigen también las remuneraciones indicadas, salvo el importe consignado para "Dedicación especial", que es del 12% en lugar de 25%.

(2) Comprende los siguientes adicionales:
a) Adicional Ley nº 3917 ($260,oo).
b) Adicional Decreto-Ley nº 284/75, desde el 1/3/75 ($400,oo).
Ambos incrementados en el cincuenta por ciento (50%), desde el 1/6/75.-

Aumentan los sueldos de los empleados públicos en un 50o/o

Será retroactivo al 1º de junio

La Intervención Federal dispuso un aumento del 50% —a partir del 1º de junio— sobre los salarios que perciben los agentes de la administración pública. La medida fue resuelta mediante el decreto 1.129, de fecha 24 de julio, aunque dado a conocer ayer a la mañana.

El decreto contiene, además, dos puntos de significación. Por un lado, establece nuevo valor del índice docente uno: 46.58 pesos. Por otro aclara que el descuento en favor de la Caja de Jubilaciones y Pensiones se hará efectivo en diez cuotas mensuales iguales. El artículo 3º indica que en ningún caso las cifras que se consignan como "Adicionales" en las planillas serán tenidas en cuenta para la aplicación e leyes o disposiciones que establecen relaciones fijas, coeficientes, índices o porcentajes para la determinación de la remuneración o de otros adicionales.

Aunque no se suministró información oficial complementaria, círculos vinculados a la Intervención Federal aseveraron que las "escalas indicadas son las que realmente van a ser percibidas por los empleados".

De todas maneras, el artículo segundo puntualiza que las nuevas remuneraciones absorben los anticipos dispuestos con anterioridad, de 500 pesos cada uno.

Las escalas ofrecen algunos aspectos de interés. Por ejemplo, el sueldo que percibe el Interventor Federal ha subido de 1.650.000 pesos viejos a 2.475.000; los ministros, por su parte, ganarán 1.698.800 pesos contra 1.132.500 que recibían hasta el 31 de mayo. El sueldo mínimo para un agente de la administración (Clase 0-01) es de 3.255 pesos; en clase 0-10 la cifra asciende a 4.334 pesos; clase 0-20, 7.094 y la 0-24 —tope para los técnicos— llega a 8.457 pesos. Esta escala se cierra con la clase 0-28, que percibirá un salario de 10.440 pesos.

Arte de curar

En lo que se refiere a los sueldos de personal profesional del arte de curar damos a continuación los topes mínimos y máximos de cada uno de los rubros. Régimen común, 4.913 pesos (grado 1) y 9.171 (grado V); régimen especial, 6.896 pesos y 13.286; dedicación semi exclusiva, 8.880 y 17.400, respectivamente. "Full time", 12.848. Carrera obstétrica: 4.482 y 6.800 pesos; Carrera bioquímica, 4.913 y 7.488 pesos; Carrera dietista, 4.482 y 6.800 pesos. Carrera odontológica, régimen común, 3.474 y 5.190; dedicación semi exclusiva, 7.497 y 8.187 pesos. Carrera farmacéutica, 6.207 y 9.555 pesos, respectivamente.

Penitenciaría

También se contempla la situación del personal que presta servicios en la Penitenciaría, Cárcel de Encausados y Cuerpo de Seguridad. El alcalde mayor recibirá 10.013.25 pesos y el personal de tropa, 5.066,25; entre un extremo y el otro se distribuyen los restantes cargos (alcaide, adjutores, ayudantes de distintas jerarquías, etc.) con remuneraciones que oscilan entre los 9.426 y los 5.827,65 pesos.

Dirección de Vialidad

La Dirección Provincial de Vialidad ofrece una lista que se inicia con la clase 8-01 (2.730 pesos) y que culmina con la 8-20 (9.674 pesos). La clase 8-04 (3.435 pesos) percibe, además, el adicional especial transitorio impuesto por decreto - ley 1880/74, de 90 pesos.

Bienestar Social

El personal del Ministerio de Bienestar Social parte de un mínimo de 2.925 pesos para la clase 9-10. La 9-20 asciende a 4.103 pesos; la 9-30, 5.448; la 9-40, 6.879; y la 9-45, 8.190 pesos.

El decreto fija asignaciones y suplementos para distintas actividades. Así, las becas por residencias médicas son de pesos 4.050 para el primer año, 4.395 para el segundo, 4.775 para el trecero y 5.610 para el cuarto. Las compensaciones por fallas de caja oscila entre 260 y 518 pesos, según sea el lugar donde se desempeñe el agente.

Horas cátedras

Para los docentes que se desempeñan en establecimientos de enseñanza media, técnica y artística, la hora cátedra se ha fijado en 5 puntos, a razón de 46,58 pesos cada uno. Su valor llega entonces a 232,90 pesos.

En los institutos superiores la hora cátedra equivale a 13.4 puntos y cada uno de estos tiene el mismo valor anterior, de donde la hora se liquidará a 624,17, más los adicionales respectivos.

Sueldo básico

Se aclaró respecto de la conformación del sueldo que sobre el básico que se cobraba al 31 de mayo se suman los adicionales de la ley 3917 ($ 230), del decreto ley 284/75 ($ 400) y, para la clase 48, el adicional del decreto 786/75 ($ 14.85), lo que da el nuevo sueldo básico. Es decir que esos adicionales no se discriminan por separado, sino que pasan a conformar el básico. Será sobre este salario que se efectuarán entonces los posteriores incrementos.

Así por ejemplo, para el sueldo inicial de $ 1.490,40, se suman los tres adicionales mencionados, es decir un total de $ 644,85, lo que da el nuevo básico de $ 2.135,25. Al elevarse el índice a 86,58 este sueldo es de $ 2.235,84.

- ESCALA DE SUELDOS PERSONAL PODER JUDICIAL -

C.C.y Clase	Hasta el 31-5-75 Sueldo	Adicion. (1)	Total	Desde el 1-6-75 Sueldo	Adicion. (2)	Total
5-01	11.674	400	12.074	17.511	600	18.111
5-02	9.923	400	10.323	14.885	600	15.485
5-03	8.756	400	9.156	13.134	600	13.734
5-04	7.588	400	7.988	11.382	600	11.982
5-05	6.771	400	7.171	10.157	600	10.757
5-06	6.421	400	6.821	9.632	600	10.232
5-07	7.588	400	7.988	11.382	600	11.982
5-08	6.421	400	6.821	9.632	600	10.232
5-09	5.837	400	6.237	8.756	600	9.356
5-10	5.604	400	6.004	8.406	600	9.006
5-11	5.253	400	5.653	7.880	600	8.480
5-12	5.020	400	5.420	7.530	600	8.130
5-13	4.319	400	4.719	6.479	600	7.079
5-14	3.852	400	4.252	5.779	600	6.379
5-15	3.502	400	3.902	5.253	600	5.853
5-16	3.152	400	3.552	4.728	600	5.328
5-17	2.802	400	3.202	4.203	600	4.803
5-18	2.335	400	2.735	3.503	600	4.103
5-19	1.985	441	2.426	2.978	662	3.640
5-20	3.736	400	4.136	5.604	600	6.204
5-21	3.385	400	3.785	5.078	600	5.678
5-22	3.035	400	3.435	4.553	600	5.153
5-23	2.802	400	3.202	4.203	600	4.803
5-24	2.568	400	2.968	3.852	600	4.452
5-25	2.335	400	2.735	3.503	600	4.103
5-26	2.101	426	2.527	3.152	639	3.791
5-27	1.751	472	2.223	2.627	708	3.335

(1) Comprende los siguientes adicionales:
a) Adicional Decreto-Ley nº 284/75, desde el 1/3/1975 ($ 400,oo).
b) Adicional Decreto-Ley nº 145/75 sólo para las Clases 19, 26 y 27. (Variable).

(2) Idem (1) incrementados en el cincuenta por ciento (50%).

El oleoducto Puesto Rojas comenzó a funcionar

Cargan petróleo para Luján

MALARGUE. — Yacimientos Petrolíferos Fiscales terminó el tendido del oleoducto desde Puesto Rojas hasta Malargüe y sometió a pruebas técnicas de resistencia al mismo, con resultados favorables, aplicando una presión de 50 kilogramos por centímetro cuadrado. Podemos anunciar a la vez que el primer envío de petróleo a Luján de Cuyo comenzará el viernes, con 539 toneladas.

Ese oleoducto permitirá transportar desde los pozos petrolíferos de Puesto Rojas, que son considerados los de más alta producción del país, el valioso combustible hasta la estación Malargüe, donde Yacimientos Petrolíferos Fiscales ha construido en forma acelerada el dispositivo para la carga de vagones.

Por medio de esas instalaciones se pueden cargar simultáneamente once vagones y una vez realizada esa operación otra fila paralela de 11 vagones más. Estas instalaciones de la estación Malargüe se encuentran prácticamente terminadas, y se realizan en estos momentos los ajustes finales o soldaduras en las barandas. Junto a las bocas de carga de los vagones se cuenta con un enorme tanque de dos millones de litros, cuya ejecución está a cargo de una empresa soviética.

Paralelamente, en Puesto Rojas se construye un tanque de cinco millones de litros, otro de diez millones y tres de dos millones. Esa batería de tanques se encuentra ejecutada parcialmente. Allí están terminados dos tanques. Cabe señalar como por demás interesante, la celeridad con que se procede al montaje de esos enormes recipientes metálicos que llegan hasta el lugar semi armados y por medio de poderoso guinche se lo eleva y automáticamente el tanque se va abriendo y en el corto tiempo de dos días entra en servicio.

Carga de petróleo

Todo esto ha permitido que en un periodo por demás corto Puesto Rojas pase a brindar petróleo al país. De acuerdo con los antecedentes que hemos podido recoger en esta villa, la carga de petróleo va a iniciarse con un aprovechamiento parcial de la capacidad de los vagones del 50 por ciento, en esta primera etapa, a los efectos de ir apreciando el comportamiento del recorrido desde Malargüe hasta Cuadro Benegas, ya que registra pendientes pronunciadas. Por ello habrá una etapa experimental.

Hoy comenzará la carga de los vagones y se espera que el 31 de julio o el 1º de agosto empezarán los envíos. Personal de YPF está trabajando aceleradamente para dejar terminado todo este sistema y el de comunicaciones con Buenos Aires, Mendoza y los equipos móviles desplazados en toda esta región. Se ha hecho necesario realizar algunas extensiones de vías y ese trabajo lo viene efectuando YPF bajo el contralor técnico de personal del Ferrocarril General San Martín.

En la víspera, todo era movilización en torno del petróleo de Puesto Rojas, de lo que resultará un grato acontecimiento departamental y es posible que con repercusión nacional. El petróleo de Puesto Rojas comenzará hoy a cargarse en Estación Malargüe y es posible que el jueves o el viernes a más tardar salga su primer convoy con un envío de 22 vagones y 539 toneladas de petróleo.

Entidades de bien público

Rotary Club Mendoza — La entidad realizará hoy, a las 21, en el Salón de los Espejos del Plaza Hotel, su habitual reunión cena semanal de camaradería. La charla, que estará a cargo del socio Roberto Pedro Zabala, versará sobre "El dinero y la polilla". También se tratarán otros asuntos en asamblea general de socios y a las 19.30, sesionará la junta directiva presidida por el vicepresidente primero, señor Rafael Antonio Llin.

Rotary Club Chacras de Coria. — A partir de las 20.30 de mañana, en el Motel Chacras de Coria, la entidad efectuará su habitual reunión semanal. Luego de la cena, los socios se constituirán en asamblea para tratar diversos temas de interés para el funcionamiento del club, según se informó.

Cámara Júnior de Mendoza. — Hoy, a las 19.30, en Pedro Molina 471, se reunirá la Cámara Júnior de Mendoza. Se considerarán distintos aspectos de la visita que realizará el presidente de la Federación Nacional de Cámara Júnior de la Argentina, señor Roberto Cristiá. Por otra parte, el señor Juan Carlos Facchini, vicepresidente zonal, se referirá a la labor que cumplen las cámaras en la Zona Cuyo Norte.

Se recordará al profesor Tomás Silvestre

Mañana se cumplirá un nuevo aniversario del fallecimiento del profesor Tomás Silvestre, conocido educador que por muchos años actuó en Mendoza.

En la Facultad de Humanidades de la Universidad Nacional de La Plata obtuvo el título de profesor superior y se le designó en su especialidad en la Escuela Normal Mixta de Mendoza, que para ese entonces se denominaba 'Nicolás Avellaneda".

Posteriormente ejerció la cátedra en el Colegio Nacional Nº 5, hoy conocido como Colegio Nacional "Agustín Alvarez". Las dotes y calidad de educador que se aquilataban en su personalidad lo llevaron a desempeñarse en distintos centros educativos y culturales de nuestra capital. En la Dirección General de Escuelas de la provincia ocupó el cargo de inspector general, donde afrontó la tarea de la reforma educativa con la aplicación de nuevos métodos de enseñanza y cambio de programas. Al finalizar el año 1931, ascendió al cargo de rector del Colegio Nacional y mientras desempeñaba esas funciones fue llamado a dictar la cátedra de historia de las Instituciones argentinas en la Universidad Nacional de Cuyo. Durante años fue delegado en Mendoza de la Comisión Protectora de Bibliotecas Populares y miembro de número de la Junta de Estudios Históricos.

Ese día, a las 11, en el cementerio de la Capital, la comisión de homenaje depositará una ofrenda floral en su memoria.

Trabajos viales realizan en la IV Brigada

La Dirección Nacional de Vialidad informó sobre los trabajos que está realizando en la IV Brigada Aérea y los próximos a ejecutar. En la actualidad las obras comprenden en el sector 1, enlace de la ruta 40 Norte con la Brigada y rotonda; en el sector 2, camino de intercomunicación entre plantas de YPF y plataforma y en el sector 3, acceso al polvorín.

Los próximos trabajos consisten en: desbosque, destronque y limpieza del terreno; excavación común para zanjas de desagüe y desmontes; terraplenes con y sin compactación especial; transporte de suelos; obras de arte menores; construcción de cinco alcantarillas de hormigón armado con luz de 80 cm.: dos de 1 metro y dos compartos de hormigón. También se realizará la pintura de obras de arte, traslado de alambrados y de barreras, cordones de hormigón armado, demolición de varias obras y calzada pavimentada.

Educacionales

Escuela Nº 2 "Pedro N. Ferreyra". — Las clases en este establecimiento se reanudarán el viernes, en el horario habitual.

un regalo para muchas horas..!

Moderno reloj DIAMANT para niña, áncora, 17 rubíes, incabloc, garantía 3 años.
$595

Soberbio reloj para niño, calendario, antimagnético, con malla acero.
$395

3 de agosto Día del Niño
PRECIOS EXCLUSIVAMENTE AL CONTADO.
90 años en el tiempo 1885 - 1975
Ciceri y Ruffa
SAN MARTIN Y NECOCHEA

Dirigentes de la Federación Médica de Mendoza y Círculo Médico exponen los fundamentos del paro.

Los médicos realizarán hoy un paro de 24 horas

"Por reivindicaciones profesionales, acceso del pueblo a una atención médica integral, eficiente y oportuna; revisión de la legislación sanitaria; mantenimiento de las fuentes de trabajo; cese de todo tipo de violencia y represión y un activo control por parte del Estado en el abastecimiento de medicamentos", los médicos del país realizarán hoy una jornada de protesta desde la cero hora y por el término de 24 horas.

El movimiento de fuerza, dispuesto por el Consejo Federal de la Confederación Médica de la República Argentina, involucra la suspensión de la asistencia médica ordinaria a nivel de hospitales públicos y privados, sanatorios, obras sociales, mutuales, fábricas, administración pública y consultorios privados, sin excepción; actividades docentes y científicas y extensión de certificaciones, excepto las de defunciones. Tanto en el ámbito oficial como privado, se mantendrán guardias reforzadas para las emergencias y urgencias médicas.

Fundamentos del cese total de actividades

Los titulares de los organismos que nuclean a los profesionales de la salud de Mendoza, doctores Armando Salvo (Federación Médica) y Rodolfo Montero (Círculo Médico) y dirigentes de esos entes, doctores Omar Musri, Mario Sánchez Quintana, José Carlos Ortega y Miguel Bauzá, expresaron en rueda de periodistas la "existencia de un grave deterioro en los sistemas de prevención y curación de las enfermedades y la profesionalidad de los trabajadores de esa área".

El paro, concordante con los objetivos trazados por COMRA se concretará en procura de estos puntos:

—Una política de salud que contemple en forma inmediata un plan de emergencia sanitaria elaborado con participación de todos los sectores y que asegure el acceso del pueblo a una atención médica integral, eficiente y oportuna, y con una retribución justa y digna a todos los trabajadores de la salud en las distintas formas de situación laboral.

—Un inmediato refuerzo presupuestario para lograr la recuperación del hospital público, cuyo desabastecimiento ha llegado a un estado crítico.

—Un activo control por parte del Estado que asegure un eficiente abasecimiento de medicamentos e insumos sanitarios a un precio accesible a la población, que evite el grave deterioro de la salud, derivado de haberse transformado los tratamientos en un privilegio inalcanzable para la mayoría.

—El cese definitivo de todo tipo de violencia y represión, que ha alcanzado también al gremio médico que lucha por sus justas reivindicaciones.

—El otorgamiento de la personería gremial a las entidades médicas representativas nucleadas en la Confederación Médica de la República Argentina.

—La revisión de toda la legislación sanitaria, en especial la referente al Sistema Nacional Integrado de Salud y Carrera, por medio de un estudio compartido de todos los sectores involucrados, que subsane las situaciones conflictivas que originan su implementación.

—El mantenimiento de las fuentes de trabajo médico y la actualización de las condiciones de trabajo y remuneración de los profesionales en todas las formas de actividad médica, médicos en relación de dependencia oficial, obras sociales, entidades privadas, universitarias, residentes, prestaciones de acto médico, capacitación, etc., de acuerdo a lo propuesto por la COMRA y filiales.

La medida abarca a 2.200 médicos

En el orden provincial, el estado conflictivo determinará que unos dos millares de médicos dejen de prestar sus servicios comunitarios. Sus maximos dirigentes argumentaron con distintos juicios que el panorama trazado por la COMRA, no escapa a los lineamientos mendocinos y efectuaron duras críticas al relativo interés del Estado por solucionar las dificultades que en forma permanente se denuncian por distintos conductos.

A las dificultades por lograr la personería gremial, que es vital para la legislación de Sistema Nacional Integrado de Salud y Carrera, se agregan un permanente desabastecimiento de medicamentos y alza incontrolada que generan graves dificultades. A título de ejemplo, el doctor Montero reconoció: "el eficiente tratamiento de un enfermo de vías urinarias por un lapso normal —aproximadamente 10 días— significa una erogación cercana al millón de pesos viejos. Es equivalente —subrayó— a tres sueldos mínimos, fijados recientemente por el Poder Ejecutivo Nacional".

Con respecto a la agremiación el doctor Salvo, enfatizo que 'sólo un ente minoritario con definida orientación política residente en la Capital Federal, ha logrado la personería. Los restantes organismos que nuclean a los médicos, se debaten en sucesivas modificaciones que propone el Ministerio de Trabajo de la Nación. La incongruencia llega a límites extremos. El estatuto mendocino ha sido devuelto —durante un año— varias veces por contenidos formales, no sustanciales".

Uno de los panelistas afirmó: "Obtener la personería gremial no es alcanzar un derecho, parece adquirir una actitud graciable".

Las censuras se dirigieron también a las modificaciones introducidas al Sistema Nacional Integrado de Salud y Carrera; el no cumplimiento de la política anunciada por el partido gobernante durante la campaña proselitista; "carencia de respeto por el gremio médico, que lucha por justos motivos y los postulados que afirman los motivos determinantes del paro nacional".

Los panelistas descartaron otro tipo de connotaciones para el paro de hoy que no sean las enunciadas por COMRA y que la jornada reviste el carácter de una firme protesta en múltiples direcciones.

La adopción de enérgicas medidas reclama la UCIM

La Unión Comercial e Industrial de Mendoza dio a conocer una declaración producida tras una reunión de empresarios de nuestro medio realizada recientemente. Según expresa el respectivo comunicado, en el encuentro se "puso de manifiesto la intensa preocupación por la afligente situación económica social que vive el país y la provincia".

El texto indica:

"1) Subsisten y se agravan cada día los gravísimos problemas de iliquidez, de falta de productividad, de desabastecimiento y de retracción alarmante en las ventas. Es tal el desacierto e incertidumbres reinantes que ante los mismos las entidades empresarias deben adoptar enérgicas y firmes actitudes, sin desconocer el valor del diálogo y el entendimiento con los demás sectores, que también soportan las consecuencias de la crisis, pero reclamando que se adopten urgentes y adecuadas soluciones.

"2) Esta situación de incertidumbre a la que aludimos se expresa a través de falta de disponibilidades para afrontar los compromisos más urgentes e ineludibles; disponibilidad lógicamente disminuída por los paros en el comercio y la industria, que provocaron mermas en las ventas y la producción; esta incertidumbre también se ve acentuada por la falta de definición de algunos convenios salariales y los desmesurados niveles que otros ya firmados, han alcanzado.

"3) Se detectan igualmente otros problemas gravísimos en la Provincia, tal como la situación de la industria vitivinícola, a la que nadie puede negarle su carácter de primera actividad productiva de la provincia y una de las más importantes del país.

"4) Es de suma urgencia instrumentar, por parte de los poderes públicos, que permanecen en una inercia objetable, créditos especiales para poder solventar los pagos de salarios, auxilios financieros para la normal evolución de las empresas, sumidas en un gra simo proceso de descapitali ción, bordeando la quiebra en práctico estado de cesaci de pagos. Asimismo que se c crete una moratoria amplia generosa, que permita a empresas rehacer sus estru turas y afrontar sus obligac nes y que se atenúe la treme da presión fiscal del Estado.

"5) El empresariado de Me doza quiere especialmente cu plir con su capital huma el más preciado que tiene, decir sus trabajadores y e pleados, que están comproba do directamente la dificilísi situación existente en to las empresas y los exhorta colaborar en forma conjur en defensa de las fuentes producción y de trabajo".

En Irrigación agasajarán a una enfermera

Las autoridades y el Si cato de Empleados y Obr del Departamento General Irrigación, agasajarán el v nes a la enfermera del Ho tal Central, señora María tela Ferreyra de Madeo, a del gesto humanitario que vo con el empleado de esa partición, señor Roberto Pe nilo García, en ocasión de su internación y posterior opera ción en ese establecimiento asistencial.

Se recordó que la pr donó su sangre para s vida del enfermo, dad el hospital no había momentos sangre del internado.

El acto se realizará e de central de la repa avenida España y Barc las 13.30. En la oportunid le entregará una medall oro y un pergamino. Se i a autoridades del Minister Bienestar Social y del H tal Central.

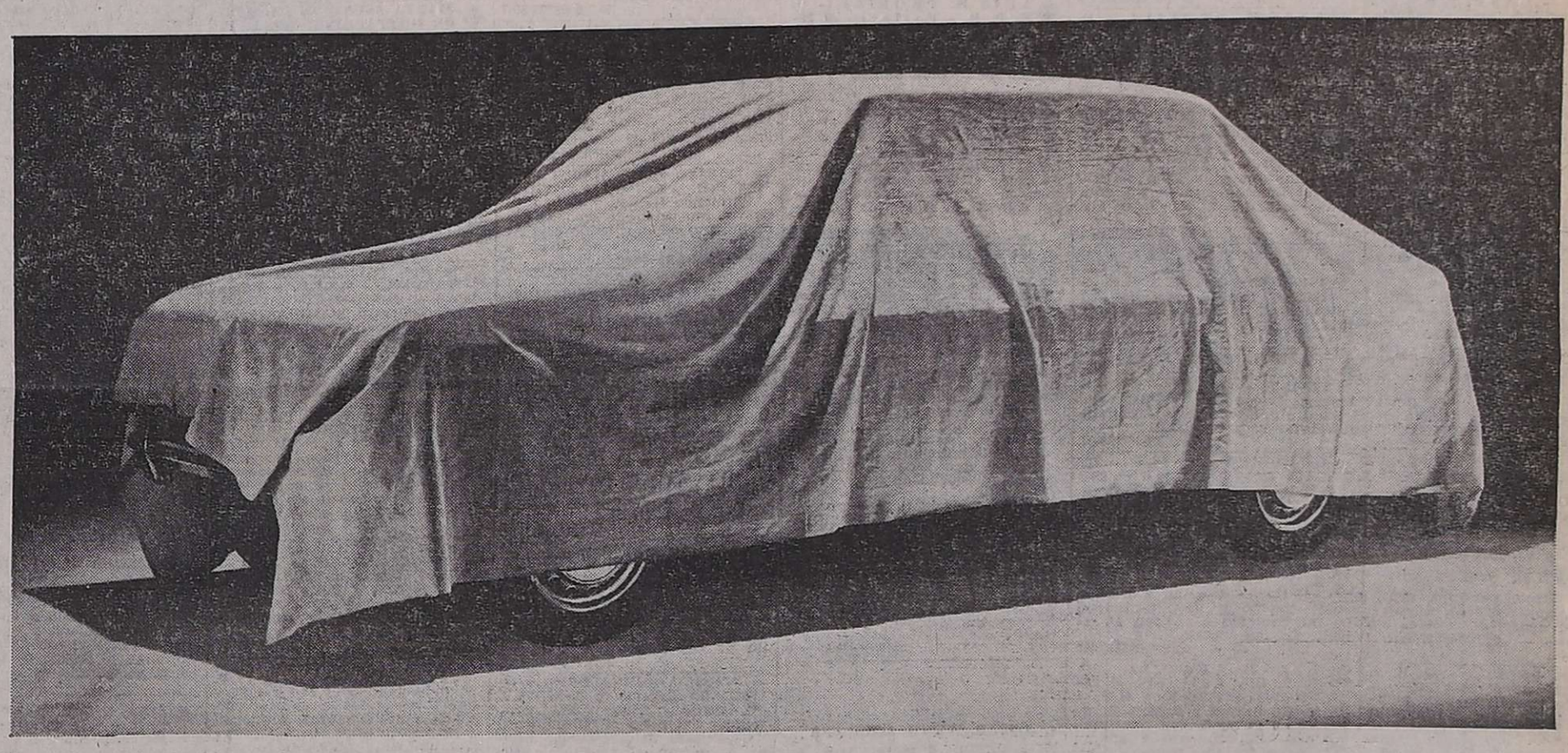

CGT San Rafael sugiere suspender servicios a los médicos de la zona

SAN RAFAEL. — La C.G.T. regional San Rafael, en un plenario de gremios adheridos, dispuso declarar en estado de alerta al movimiento obrero organizado departamental, frente "a la inconsulta medida adoptada por el Círculo Médico de San Rafael".

Resolvió, además, considerar la posibilidad de adoptar una medida de tipo general y solicitar de las entidades afiliadas, consideren la posibilidad de adoptar medidas de acción directa. En este último aspecto estarían las de considerar la "posibilidad de suspender las prestaciones de luz, gas, teléfono, correos, bancarios, recolección de residuos y todo otro servicio a los médicos en sus consultorios y viviendas particulares".

El plenario resolvió comunicar a las respectvias centrales obreras de los gremios adheridos y a la CGT central, las resoluciones adoptadas, requiriendo la respectiva aprobación para su ejecución.

Esa resolución fue adoptada en un plenario realizado el lunes, ante la medida adoptada por el Círculo Médico de San Rafael, de fijar nuevos aranceles para la atención de los afiliados a las mutuales, y se ha tenido en cuenta para considerar esas "contramedidas" lo siguiente: 1º) Que a la fecha existen muchos gremios que aún no han firmado los nuevos convenios colectivos de trabajo y los que lo han hecho, todavía no perciben los incrementos establecidos; 2º) Que, asimismo, la Federación Médica Argentina y las autoridades gremiales nacionales están discutiendo la situación y las autoridades del gobierno nacional participan de estas tratativas para fijar los nuevos valores de las prestaciones médicas a las mutuales.

Políticas

Partido Demócrata

Centro Femenino Provincial. — Hoy, a las 18,30, en Sarmiento 557, disertará la doctora Ana María Pistoresi sobre el tema "La mujer en al política moderna".

La reunión ha sido organizada por el Centro Femenino Provincial del Partido Demócrata. La asistencia de los representantes de centros departamentales es obligatoria.

Reunión. — Para hoy, a las 20, ha sido convocada a reunión la mesa directiva del Partido. Presidirá las deliberaciones el titular del organismo, doctor Eduardo Vicchi.

Preparan homenaje a un sacerdote

Se preparará un homenaje al padre Ernestino Lucini, ex párroco de San Nicolás, recientemente fallecido. Con ese motivo se hará una reunión mañana, desde las 19, en el Colegio de María Auxiliadora, 2o de Mayo 1466; en su transcurso se tratará la concreción de un acto para honrar la memoria del sacerdote.

Se invita a concurrir a la reunión a todas las personas que por uno u otro motivo deseen adherir al homenaje.

Seguirá hoy el pago en la administración

Continuó ayer el pago de la mensualidad de julio al personal de la administración pública provincial. En la fecha se abonará a empleados de las siguientes reparticiones: Gobernación, Legislatura, Tribunal de Cuentas, ministerios de Hacienda y de Cultura y Educación.

Aniversario de la Caja de Jubilaciones

Se recordará en la fecha un nuevo aniversario de la creación de la Caja de Jubilaciones y Pensiones de la Provincia. Con ese motivo, a las 11, se oficiará una misa en la basílica de San Francisco y, posteriormente, se colocará una ofrenda floral ante el monumento al general José de San Martín, en la plaza que lleva su nombre en esta ciudad.

A los actos asistirán autoridades provinciales, en tanto que la presidencia de la institución invitó a todos sus afiliados, prestatarios y entidades que los agrupa a asistir a la celebración.

La elección de un auto en 1975 pone a prueba su sentido común.

Hasta hace muy pocos años había fabricantes de automóviles que publicitaban coches más largos, más anchos y más lujosos.

Hoy, en cambio, muchos de esos fabricantes ofrecen lo que ellos llaman coches chicos.

¿Cuál es el sentido de este cambio de actitud?

Muy simple.

La evidencia de que el petróleo así como el hierro, el cobre, el plomo y muchos otros recursos naturales del planeta se acabarán algún día, ha hecho comprender a la gente que no tiene sentido continuar en la carrera suicida de una economía basada en el derroche. Lo que parece indicar que los coches grandes están próximos a quedarse sin mercado.

Como debe ser el auto de hoy.

En FIAT, durante 75 años nos hemos especializado en este tema. Y sabemos muy bien que lo que anda en un coche grande, no siempre funciona en un coche chico.

Esto explica la cantidad de fracasos que se ven por los caminos.

¿El coche "chico" que le ofrecen tiene capot largo? No debería tenerlo, porque en un coche chico el lugar que usted le asigna al motor se lo saca a los pasajeros. Por ejemplo, en el FIAT 128, solamente el 20 % del espacio es para el motor. Y el 80 % es para la gente y los equipajes. Y en el FIAT 600 la proporción trepa: 10 % para el motor; 90 % para usted.

¿Tiene ese "coche chico" que le ofrecen un motor convencional? Desconfíe. Porque ese motor fue concebido para ser grande y su rendimiento no será el mismo en la versión reducida.

Los FIAT en cambio, tienen soluciones mecánicas inesperadas. Bajo el capot del FIAT 125 encontrará una máquina con doble árbol de levas a la cabeza, capaz de andar durante todo un día a las más altas velocidades. Sin mostrar signos de cansancio y con la clase de rendimiento en kilómetros por litros de nafta que usted espera de los FIAT.

¿El coche que le ofrecen tiene un techo bajo? No lo acepte. En un coche chico puede causar una desagradable sensación de claustrofobia.

En el FIAT 128, entre su cabeza y el techo hay más lugar que en un Rolls Royce.

La razón de ser de los FIAT.

Cada tipo de auto tiene una razón de ser.

Esa es la lección que los FIAT enseñaron. Una razón tan simple que sin embargo muchos fabricantes de automóviles todavía no la entienden. Y la razón de ser de los FIAT ha sido muy evidente.

Economía.

Siempre han sido los coches de menor costo. En Europa y aquí. Tanto para comprarlos como para mantenerlos. Y así llegaron a ser una clase diferente de autos. Coches a tono con las dificultades del mundo de hoy. Y con las necesidades de sus dueños.

Lo que hace que los FIAT sean, kilo por kilo, el mejor auto que usted puede comprar en 1975.

FIAT 128.
830 kg.
Velocidad máxima: 145 km/h.
COCHE DEL AÑO 1974
Campeón de Turismo Nacional 1973 y 1974

FIAT 125.
1.055 kg.
Velocidad máxima: 170 km/h.
COCHE DEL AÑO 1973
Campeón de Turismo Nacional 1974

FIAT 600.
625 kg.
Velocidad máxima: 110 km/h.
El modelo más popular del país

FIAT
con sensatez

RODOLFO BUENANUEVA

Q. E. P. D.

Falleció el 29-VII-1975

Sus hermanas Rosa, Isolina y Rosario Buenanueva y María Ester Quintero; hermanos políticos Mario Dropo, Angel Yuvero y Julio Nabas; sobrinos: Angel Rodolfo, Irma Carmen y Teresa Cassara, Miguel, José, María Teresa, Angel, Claudia, Horacio y Julio Nabas, Enrique, Chanampe, Virginia González, Aldo Frías y demás familiares, participan su fallecimiento e invitan al sepelio de sus restos hoy a las 16 hs. en el cementerio de Buen Orden. Casa de duelo: calle Rivadavia 28, San Martín. Servicio: Cochería Flores, de S. Flores, San Martín. 30|7|F|69694|30|7

MARINO CORINALDESI

Q.E.P.D.

Falleció el 29-VII-1975

C.A.S.R. y B.P.

Sus hijos: Guarino, Alejandro, María Teresa, Elena Yolanda, Nélida Vicenta y José Lazareno; hijos políticos: Lidia Algañaraz, Nélida Pieranni, Abel Núñez, José Buttini, Alberto Roncaglia y Raquel Suharán; sus nietos: Domingo, Margarita, Luis, Rosa, Nancy, Silvio, Josefa, Rosa, José, Adriana, Anita, María, Gladys, Nora, Gabriela y Marisa; su bisnieto: José Martín; sus sobrinos políticos: Celia Molina, Alberto Chiaracani; futuros sobrinos políticos: Juan Carlos Bertolo, María Quiroga, Armando Basili y Jorge Cerquetti; hermanos: Nuncia, Anita, Gino; hermanos políticos: Nicolás Priori, Ida Giuliani, Guido Cialone, Filomena Cinarlo, participan con profundo dolor su fallecimiento e invitan al sepelio de sus restos al cementerio de Maipú hoy a las 11 horas. Casa mortuoria: calle Padre Vera 575, Maipú. Servicio: Cochería Timonieri, Calle y López, Maipú. 30|7|F|69731|30|7

MARINO CORINALDESI - Q. E. P. D. - Falleció el 29-VII-75 - C.A.S.R. y B.P. - Sus hermanos: Nicolás Priori y Clata C. de Priori; sus sobrinos: Guillermo N. Priori y Flia., María P. Vda. de Bigolotti y Flia., Francisco Scatoni y Flia., Pablo Scatón y Flia., Rafael Casas y Flia., invitan al servicio de sus restos y ruegan una oración. 30|7|F|74409|30|7

MARINO CORINALDESI - Q. E. P. D. - Falleció el 29-VII-75 - C.A.S.R. y B.P. - Su hermano político Corinaldesi; su hermana política Ida Giuliani de Corinaldesi; sobrinos Delinda, Juan Carlos y Olga Corinaldesi; sobrinos políticos Miguel Olima, Lidia Pacheco y Roberto Marino; sobrinos nietos Linda y Ester Olima, Gina y Rosana Corinaldesi participan su fallecimiento e invitan al sepelio de sus restos. 30|7|F|69727|30|7

MARINO CORINALDESI - Q. E.P.D. - Falleció el 29-VII-75 - Sus sobrinos: Guerino y Pierina Priori y flia., Pedro y María Girotti y flia., Alfredo y Ascención Priori y Flia., Lorenzo y Elda Dibarbera y Flia., participan con pesar su fallecimiento e invitan al sepelio de sus restos. 29|7|F|74408|30|7

MARINO CORINALDESI - Q. E.P.D. - Falleció el 29-VII-75 - Armando Italiani y Flia., participan con profundo dolor el fallecimiento de su querido compadre e invitan a sus amistades a acompañar sus restos. 30|7|F|69722|30|7

MARINO CORINALDESI - Q.E. P.D. - Falleció el 29-VII-75. - Marcelina, Alfredo y Juan Carlos Bertolo, participan con pesar su fallecimiento e invitan al sepelio de sus restos. 30|7|C|381|30|7

MARINO CORINALDESI - Q.E. P.D. - Falleció el 29-VII-75. - El Consejo de Administración, accionistas y personal de Cooperativa CO-DI-QUE-A de Mendoza Ltde., participan el fallecimiento del señor padre de su digno asociado y consejero, Sr. Alejandro Corinaldesi e invitan al sepelio de sus restos. 30|7|C|379|30|7

MARINO CORINALDESSI. - Q. E.P.D. - Falleció el 29-VII-75. Pedro Barahona, Pedro Berón y Faustino Sombra participan el fallecimiento del padre del encargado del Distrito Sr. Alejandro Corinaldessi e invitan al sepelio de sus restos. 30|7|F|69680|30|7

MARINO CORINALDESSI. - Q. E.P.D.- Falleció el 29-VII-75. - Agustín J. Vitale y Sra., participan con pesar el fallecimiento del padre de su dilecto amigo José e invitan al sepelio de sus restos. 30|7|C|544|30|7

MARINO CORINALDESI. - Q. E.P.D. Falleció el 29-VII-1975.- Salomón Vargas, Mauricio Castillo, Herminio Esteban, Angel Segura, Cornelio Aballay, Juan Manrique, Daniel González, Juan Lucero, María de Ledesma, Francesco Zoti, Antonio Baglione, Juan B. Carpintero, Zoppino Clop, Aldo Gakul Ochoa, Francisco Toum, Nerea de Araujo, Francisco G. Apablaza, Abdón Japaz, José Alvarez, P. Alosi, Angel Freite, Carmelo Torre y sus respectivas familias participan su fallecimiento e invitan al sepelio de sus restos. 30|7|F|69727|30|7

MARINO CORINALDESI. - Q. E.P.D. Falleció el 29-VII-1975.- Las amigas de su hija Chicha: Teresa M. Ragona, María Sánchez, Justina Rodríguez, Delicia Orozco, María Guerra, Carmen Magni, Elisa Pereira, Eumenia Manfredini, Aroma Sossich, Bertha Sola, Mariquita Guerra, Nila Bloise, Olga M. Ortiz, Celina Sánchez, Josefa Giménez, Simonita de Luminari, Inés Cerdán, Norma Sosa, Mercedes Molina y Martha Bottini, participan su fallecimiento e invitan al sepelio de sus restos. 30|7|F|69727|30|7

MARINO CORINALDESI. - Q. E.P.D. Falleció el 29-VII-1975.- Silvestre Sumaran y Flia., participan el fallecimiento del padre de su hijo político Tito e invitan al sepelio de sus restos. 30|7|F|69727|30|7

MARINO CORINALDESI. - Q. E.P.D. Falleció el 29-VII-1975.- Rosario B. de Noé, Miguel A. Noé y Carlos Noé y sus respectivas familias participan con pesar su fallecimiento e invitan al sepelio de sus restos. 30|7|F|69727|30|7

MARINO CORINALDESI - Q. E. P. D. - Falleció el 29-VII-75 - Pedro Orozco, Domingo Sosa, Vicente Luninari, Angel Espinosa, Eduardo Ortiz, Eusmenia Vda. de Manfredini, Oscar Cerezo, Gregorio Coria, Angel Iglesia, Silverio Pereira, Adamo Moricci, Carmelo Molina, Pedro Rivera, Alfredo Dicésare, Carlos Barahona, Osvaldo Ballarini, Clara Vda. de Sosa, Eduardo Depetri, Héctor Depetri, Efraín Orozco participan su fallecimiento e invitan al sepelio de sus restos. 30|7|F|69727|30|7

MARINO CORINALDESI - Q. E. P. D. - Falleció el 29-VII-75 Héctor Eduardo Villa y Flia., participan con profundo dolor el fallecimiento de la abuelita de su hermana política Rosa Buttini e invitan al sepelio de sus restos. 30|7|F|69727|30|7

MARINO CORINALDESI - Q. E. P. D. - Falleció el 29-VII-75 - Filomena Vda. de Cuchiarelli, Juan Carlos Cuchiarelli y Adela Palacios de Cuchiarelli, José Antonio Cuchiarelli y Nelly Girasi de Cuchiarelli, Roberto Nazareno Cuchiarelli y Marta Sánchez de Cuchiarelli, Eduardo Raymundo, Armando Luis y Ricardo Aníbal Cuchiarelli participan su fallecimiento e invitan al sepelio de sus restos. 30|7|F|69727|30|7

AMALIA SANTINA PIERGENTILI - Q.E.P.D. - Falleció el 29-VII-75 - C.A.S.R. y B.P. - Sus hermanos María, Luisa, Pedro, Piergentili, hermanos políticos, sobrinos y demás deudos participan su fallecimiento e invitan a sus amistades a acompañar sus restos al cementerio de Tunuyán hoy miércoles a las 16 hs. Casa mortuoria: Elías Villanueva s/n. Tunuyán. 30|7|F|69682|30|7

AMALIA SANTINA PIERGENTILI - Q.E.P.D. - Falleció el 29-VII-75 - C.A.S.R. y B.P. - Su sobrino Eduardo Sebastianelli y Flia. participan con hondo dolor su fallecimiento e invitan a acompañar sus restos. 30|7|F|69682|30|7

AMALIA SANTINA PIERGENTILI - Q.E.P.D. - Falleció el 29-VII-75 - C.A.S.R. y B.P. - Hijos de Juan Curia S.A. participan el fallecimiento de la tía de su socio Enrique Piergentilli e invitan al sepelio de sus restos. 30|7|F|69682|30|7

AMALIA SANTINA PIERGENTILI - Q.E.P.D. - Falleció el 29-VII-75 - C.A.S.R. y B.P. - Pedro Mucarsel y Flia., Elsio Manzano y Flia., Hnos. Antonio, José, Jorge y Leonor Mucarsel; sobrinos José Jorge, Fara y Nelly y Cacho Mucarsel participan con pesar su fallecimiento e invitan al sepelio de sus restos. 30|7|F|69682|30|7

MARIA ASUNCION PALMERI DE GOTTARDINI

Q. E. P. D.

Falleció el 29-VII-1975

Su desconsolado esposo Fortunato José Gottardini; sus hijos Olga, Orlando, Carlos, Luis, y Alba Elena; sus hijos políticos Alberto Vélez, Irma Aguado, Elba Musso, y Orlando Musso; nietos Stella Maris, Guillermo Hugo, Orlando, Hugo Alberto, Patricio, Carlos, Eduardo, Elba, Juan, Adriana y Graciela; nietos políticos y bisnietos participan con profundo dolor su fallecimiento e invitan al sepelio de sus restos hoy a las 17 hs. en el cementerio de Tupungato. Casa de duelo: calle El Ingenio s/n. Servicio: Casa Flores. 30|7|F|69729|30|7

MARIA PALMERI DE GOTTARDINI - Q.E.P.D. - Falleció el 29-VII-1975 - Sus sobrinos: Eduardo Walter Gottardini, Reinedia Lucía Gottardini, Lidia Gottardini de Chaca, Norma Estela Gottardini de Farías, Mary Violeta Gottardini de Goyochea, Inés Orietta Gottardini de Cazzagon, José Miguel Palmeri, Miguel Mario Palmeri; sus sobrinos políticos: Raúl Chaca, Miguel Adolfo Farías, Berta Iris Tacchi de Gottardini, Cristina Ana Pinti de Palmeri, Olga Bertaina de Palmeri y sobrinos nietos participan con profundo dolor el fallecimiento de su tía María e invitan al sepelio de sus restos en el cementerio de Tupungato. 30|7|F|74411|30|7

MARTA ASUNCION PALMERI DE GOTTARDINI. - Q. E. P. D. - Falleció el 29-VII-1975. - José V. Bragagnolo y Sra., Oscar A. Bragagnolo y Sra., José A. Sandes y Flia., participan el fallecimiento de su tía e invitan al sepelio de sus restos. 30|7|F|69730|30|7

MARTA ASUNCION PALMERI DE GOTTARDINI. - Q. E. P. D. - Falleció el 29-VII-1975. - Andrés Pegoraro y Flia., participan con profundo dolor el fallecimiento de su tía e invitan al sepelio de sus restos. 30|7|F|69730|30|7

MARTA ASUNCION PALMERI DE GOTTARDINI. - Q. E. P. D. - Falleció el 29-VII-1975. - Su sobrina Ester Gottardini de Aguado; sus sobrinos Rolando, Isabel, Carlos, Mirta, Ramón, Juan, Lubina y Marí participan con dolor el fallecimiento de su tía e invitan al sepelio de sus restos. 30|7|F|69730|30|7

MARTA ASUNCION PALMERI DE GOTTARDINI. - Q. E. P. D. - Falleció el 29-VII-1975. - Sus sobrinos Nazareno Lucía, Silvia Manoni y Flia. participan con profundo dolor su fallecimiento e invitan al sepelio de sus restos. 30|7|F|69730|30|7

MARIA PALMERI DE GOTTARDINI. - Q.E.P.D. - Falleció el 29-VII-1975. - Sus hermanos políticos: Sebastiana Peral de Palmeri y Victorio Juan Gottardini, participan con profundo pesar su fallecimiento e invitan al sepelio de sus restos en el cementerio de Tupungato. 30|7|F|74410|30|7

MARTA ASUNCION PALMERI DE GOTTARDINI. - Q. E. P. D. - Falleció el 29-VII-1975. - Su hermano político, Arcángel Gotardini y sus sobrinos: Roberto y Pedro Gotardini y sus respectivas Flias., participan con profundo dolor su fallecimiento. 30|7|F|69730|30|7

MARTA ASUNCION PALMERI DE GOTTARDINI. - Q. E. P. D. - Falleció el 29-VII-1975. - José Pegoraro y Flia., participan con dolor el fallecimiento de su madrina e invitan al sepelio de sus restos. 30|7|F|69730|30|7

MARTA ASUNCION PALMERI DE GOTTARDINI. - Q. E. P. D. - Falleció el 29-VII-1975. - José Torres y Flia., participan con dolor el fallecimiento de la "nona" de su hijo político Carlos Gottardini e invitan al sepelio de sus restos. 30|7|F|69730|30|7

MARIA ASUNCION PALMERI DE GOTTARDINI - Q. E. P. D. - Falleció el 29-VII-1975 - Berta Coria Vda. de Vélez, Elvira Alejandrina Vélez, Dalmacio Vélez y Flia., Jorge Eduardo Vélez y Flia., José Feliciano Vélez y Flia., José María Rodríguez y Flia., Alberto Edmundo Vélez y Flia., María Edith Vélez y Flia., participan con profundo dolor su fallecimiento e invitan al sepelio de sus restos. 30|7|F|69724|30|7

MARIA ASUNCION PALMERI DE GOTTARDINI. - Q. E. P. D. - Falleció el 29-VII-1975. - José Idionisio San Sebastián y Flia., participan con profundo pesar su fallecimiento e invitan al sepelio de sus restos. 30|7|F|69730|30|7

MARTA ASUNCION PALMERI DE GOTTARDINI. - Q. E. P. D. - Falleció el 29-VII-1975. - Directivos y Personal de Cincotta, Tunuyán S.R.L., participan con profundo pesar el fallecimiento de la abuela de su compañero y amigo Carlos Gotardini. 30|7|F|69730|30|7

MARTA ASUNCION PALMERI DE GOTTARDINI. - Q. E. P. D. - Falleció el 29-VII-1975. - Teodoro Arraiz y Segundo Arraiz y Familia, participan con profundo dolor su fallecimiento. 30|7|F|69730|30|7

MARTA ASUNCION PALMERI DE GOTTARDINI. - Q. E. P. D. - Falleció el 29-VII-1975. - El Cub de Leones de Tupungato, participa con profundo pesar su fallecimiento e invita al sepelio de sus restos. 30|7|F|69730|30|7

MARTA ASUNCION PALMERI DE GOTTARDINI. - Q. E. P. D. - Falleció el 29-VII-1975. - Personal directivo, docente, de servicio, alumnos y Comisión Cooperadora de la escuela Nº 403, Juan González Hozo Gualtallary, de Tupungato, participan el fallecimiento de la madre de uno de los miembros fundadores del establecimiento e invitan al sepelio de sus restos. 30|7|F|69730|30|7

MARTA ASUNCION PALMERI DE GOTTARDINI. - Q. E. P. D. - Falleció el 29-VII-1975. - Hubert César Togni y Flia., participan con profundo dolor su fallecimiento e invitan al sepelio de sus restos. 30|7|F|69730|30|7

MARTA ASUNCION PALMERI DE GOTTARDINI. - Q. E. P. D. - Falleció el 29-VII-1975. - Melquiades Gabino García y familia, participan con profundo dolor su fallecimiento e invitan al sepelio de sus restos. 30|7|F|69730|30|7

MARTA ASUNCION PALMERI DE GOTTARDINI. - Q. E. P. D. - Falleció el 29-VII-1975. - Empleados de Finca La Cautiva, participan con hondo pesar el fallecimiento de la señora madre de su amigo y patrón Carlos Luis Gottardini e invitan al sepelio de sus restos. 30|7|F|69730|30|7

MARTA ASUNCION PALMERI DE GOTTARDINI. - Q. E. P. D. - Falleció el 29-VII-1975. - Elías Fara y Flia. participan con profundo dolor su fallecimiento e invitan al sepelio de sus restos. 30|7|F|69730|30|7

CARLOS LUCERO - Q. E. P. D. - Falleció el 29-VII-1975. - Su esposa: Isabel Quiroga, sus hijos: Elmo, Armindo, Pancho, Rosa, Elba, Carlos Norma y Oscar; sus hijos políticos: Carlos Giménez, Dora Ibana, Eva Luján y Oscar Díaz y nietos, participan su fallecimiento e invitan al sepelio de sus restos hoy a las 18 horas al cementerio de la Capital. Casa mortuoria J. N. Lencinas 140, Las Heras. 30|7|C|513|30|7

CARLOS LUCERO. - Q.E.P.D.- Falleció el 29-VII-1975. - Su hijo político: Oscar A. Díaz y Sra. Rosa Lucero de Díaz e hijos María Isabel y Carlos Alberto; su consuegra: María Lidia Díaz y Carlos Hugo Díaz y Flia., participan con hondo pesar su fallecimiento e invitan al sepelio de sus restos. 30|7|C|558|30|7

CARLOS LUCERO - Q. E. P. D. - Falleció el 29-VII-1975. Etelvina Fizarro de Guiñazú, Arnavio, Edelmira y Flias. de Aldo y Argentino Guiñazú participan con hondo pesar su fallecimiento e invitan al sepelio de sus restos. 30|7|F|69723|30|7

MARIA PASCUA GODOY Vda. DE CANO - Q.E.P.D. - Falleció el 29-VII-1975 - Sus hermanos Ramón, Paulina, Carlos y José Godoy; sus hermanos políticos Oliva Sadler, Amada Krauchu, Antonia Autieri y Segundo Fernández; sus sobrinos Ramón, Isabel, Raquel, Violeta, Victoria, Juan Carlos, Carmen, Rubén, Mirta, Raúl, Gladys, Ana, Jorge, y Cacho Godoy, Hugo y Susana Fernández; sobrinos políticos y demás familiares participan con pesar su fallecimiento e invitan al sepelio de sus restos hoy a las 11 hs. en el cementerio de Junín. Casa mortuoria Chileno Herrera s/n., Junín. Servicio de cochería: Juan Alarcón e hijos, Junín. 30|7|F|69697|30|7

MARIA GODOY VDA. DE CANO - Q.E.P.D. - Falleció el 29-VII-75 - Su hermano: José Godoy; hermana política: Amada Crauchut; sobrinos: Jorge, Lili y Cacho, participan con profundo dolor su fallecimiento e invitan al sepelio de sus restos. 30|7|F|69696|30|7

MARIA PASCUA GODOY Vda. DE CANO - Q.E.P.D. - Falleció el 29-VII-1975 - Su sobrino Jorge Fernando Cano; sus sobrinas políticas Rita Fournier; sus sobrinas nietas Rita, Sonia, Margarita y Elena Cano; sus sobrinos políticos, Rufino Díaz y Flia.; sus vecinos amigos José Pantone, Antonia Aristeo, José, Ramón y Perla Pantone participan con pesar su fallecimiento e invitan al sepelio de sus restos. 30|7|F|69699|30|7

MARIA GODOY VDA. DE CANO - Q.E.P.D. - Falleció el 29-VII-1975 - Su hermana política Oliva Matilde Sadler de Godoy, sobrinos Humberto Tari e Isabel Godoy de Tari sobrinas nietas: Laurita e Ivanita, participan con profundo dolor su fallecimiento e invitan al sepelio de sus restos. 30|7|F|69586|30|7

NICOLAS PAULINO RODRIGUEZ - Q. E. P. D. - Falleció el 29-VII-1975 - Su hermana: María Estrella Rodríguez de Jofré; hermano político: Silverio Jofré; sobrinos: Roberto Alejandro, Rosa Jofré de Porcar, Juan Ramón, Inés Josefina y Jorge Silverio Jofré, sobrinos políticos: Leonor Gudiño de Jofré y Alfredo Porcar participan su fallecimiento con profundo dolor e invitan al sepelio de sus restos. 30|7|C|456|30|7

NICOLAS PAULINO RODRIGUEZ. - Q.E.P.D. - Falleció el 29-VII-1975. - Sus desconsolados hermanos: Roberto Rodríguez y Flia., Manuela de Barone, Luis Barone; hijos: Elizabeth, Sergio y Carina Barone, Jesús José Nazar y Flia., Julio Jofré y Flia., Marcelo Sarmiento y Flia., Abelino Domínguez y Flia., participan su fallecimiento e invitan al sepelio de sus restos hoy en el cementerio de Godoy Cruz. Casa de duelo: San Martín 1264, Godoy Cruz. 30|7|C|565|30|7

NICOLAS PAULINO RODRIGUEZ - Q.E.P.D. - Falleció el 29-VII-1975 - Su tío José Nazar y Flia., Alberto Nazar (ausente), Edith Teresa Nazar, Dominga Udkit de Nazar participan con profundo pesar su fallecimiento e invitan al sepelio de sus restos. 30|7|F|69700|30|7

NICOLAS PAULINO RODRIGUEZ - Q.E.P.D. - Falleció el 29-VII-1975 - Sus tíos: Justino Vidal Rivero y Eduarda Nazar de Rivero; sus primos; Nelly, Martha y Mauro Rivero, participan con profundo pesar su fallecimiento e invitan al sepelio de sus restos. 30|7|C|562|30|7

NICOLAS PAULINO RODRIGUEZ - Q.E.P.D. - Falleció el 20-VII-1975 - Sus primos: Jorge Elías Rivero y Blanca Graciela López de Rivero, participan con profundo pesar su fallecimiento, rogando una oración en sufragio de su alma e invitan al sepelio de sus restos. 30|7|C|562|30|7

NICOLAS PAULINO RODRIGUEZ - Q.E.P.D. - Falleció el 29-VII-1975. - Sus primos: Enrique Rodolfo Pérez e Irma Rivero de Pérez participan con profundo pesar su fallecimiento e invitan al sepelio de sus restos. 30|7|C|562|30|7

NICOLAS PAULINO RODRIGUEZ - Q.E.P.D. - Falleció el 29-VII-1975 - Sus sobrinos: Alejandro Roberto Jofré y Leonor Griselda Gudiño, participan con profundo pesar su fallecimiento e invitan al sepelio de sus restos. 30|7|C|562|30|7

ANGELA MANUELA DEBANDI DE SANCHEZ - Q. E. P. D. - Falleció el 29-VII-1975 - C. A. S. R. y B. P. - Su esposo: Roberto Darío Sánchez; sus hermanos: Antonio, Hermelinda, Carlos y Rosa Debandi; su hermana política: María Adela Giuffré de Debandi; tíos, primos, sobrinos, y demás deudos, participan su fallecimiento e invitan al sepelio hoy a las 11, en el cementerio de Godoy Cruz. Casa mortuoria B. de los Andes 4877, Villa Nueva. Servicio Casa Flores, Villa Nueva, Boschín Hnos. S.R.L. 30|7|F|79503|30|7

ANGELA MANUELA DEBANDI DE SANCHEZ - Q. E. P. D. - Falleció el 29-VII-1975 - C. A. S. R. y B. P. - Victoria Battistella, Ana Vda. de Battistella, Victorio Battistella y Flia., Salvador Panebianco y Flia., Manuel Gallardo y flia., Rafael Ferreyra y Sra., participan con profundo dolor el fallecimiento de su querida prima y tía e invitan al sepelio de sus restos. 30|7|C|474|30|7

ANGELA MANUELA DEBANDI DE SANCHEZ - Q.E.P.D. - Falleció el 29-VII-1975 - Moisés Sánchez y Flia., Gilberto Sánchez y Flia., Pedro Sánchez y familia, participan su fallecimiento e invitan al sepelio de sus restos. 30|7|C|545|30|7

ANGELA MANUELA DEBANDI DE SANCHEZ - Q. E. P. D. - Falleció el 29-VII-1975 - C. A. S. R. y B. P. - Sosa y Flia., Cattaneo y Flia., Martín y Flia., Sadler y Flia., Andrada y Flia., Mesquida y Flia., participan con profundo dolor el fallecimiento de su querida vecina e invitan al sepelio de sus restos. 30|7|F|79338|30|7

ANGELA MANUELA DEBANDI DE SANCHEZ - Q. E. P. D. - Falleció el 29-VII-1975 - C. A. S. R. y B. P. - Hugo Tarquini y Flia., participan con dolor el fallecimiento de su vecina y amiga e invitan al sepelio de sus restos. 30|7|F|79504|30|7

ANGELA MANUELA DEBANDI DE SANCHEZ - Q. E. P. D. - Falleció el 29-VII-1975 - C. A. S. R. y B. P. - Desiderio Pérez y Teófilo Lecour participan el fallecimiento de la señora esposa de su apreciado amigo Roberto Sánchez e invitan al sepelio de sus restos. 30|7|C|502|30|7

PABLO DESTEFANO - Q. E. P. D. - Falleció el 29-VII-1975 Su esposa Concepción Renna; sus hijos Santiago, Sebastián, Catalina, Miguel, Salvador, Teresa y Roberto Destéfano; hijos políticos Sebastiana Renna, Teófila Illescas, Iris Fernández, Norma Filiberti, Armando Menzzabota y José Renna, nietos, Nancy, Jorge, Fanny, Iris, Néstor, Ariel y Elena Destéfano y Sergio y Adriana Menzzabota y Alicia y Ariel Renna, participan con profundo dolor su fallecimiento e invitan al sepelio de sus restos hoy a las 17 horas en el cementerio de San Rafael. Casa mortuoria: Irene Curie s/n., San Rafael. 30|7|F|69720|30|7

CAIED GADADE - Q. E. P. D. - Falleció en Buenos Aires el 29-VII-75 - Yusif Gadade y familia participan con profundo dolor su fallecimiento. 30|7|F|69696|30|7

CAIED GADADE - Q. E. P. D. - Falleció en Buenos Aires el 29-VII-1975 - José Gorra y familia participan con profundo dolor su fallecimiento. 30|7|F|69696|30|7

PARTICIPACIONES

PABLO BLUM. - Q.E.P.D. - Falleció el 29-VII-75. - C.A.S.R. y B.P. - Su esposa: Elizabeth Korosztos; hijos: Pablo y Otto Roberto Blum; hijas políticas: Ada Anselmi y Nélida Quevedo; su hermano: Adan Blum; hermanos políticos: Aurelia Bihelier y Esteban Korosztos (ausente); nieta: Jacqueline, Elsa, Cristina y Erica Elena Graciela Blum; sobrinos y demás familiares participan con profundo dolor su fallecimiento, y que sus restos fueron inhumados en el día de ayer en el cementerio de Capital. Casa de duelo: Huarpes 2380, Capital. Servicio: Cochería Valverde. 30|7|C|562|30|7

PABLO BLUM. - Q.E.P.D. - Falleció el 29-VII-75. - C.A.S.R. y B.P. - Boris Garfunkel e Hijos S.A., participa el fallecimiento del titular de la firma amiga P. Blum y Cía., y que sus restos fueron inhumados ayer. 30|7|C|544|30|7

PABLO BLUM. - Q.E.P.D. - Falleció el 29-VII-75. - C.A.S.R. y B.P. - Los amigos de sus hijos Otto y Pablo, participan con pesar su fallecimiento, y que sus restos fueron inhumados en el día de ayer. 30|7|C|543|30|7

PABLO BLUM - Q. E. P. D. Falleció el 28-VII-1975 - Propietarios y personal de las siguientes firmas Casa Todisco, Dardo A. Lucero y Cía., Andes Diesel, Técnica Industrial Minera, Hoffmann y Gandía S.R.L., Ltda. Diesel, Fernando Martínez, Bar Galicia, participan su fallecimiento y que sus restos fueron inhumados ayer. 30|7|C|530|30|7

PABLO BLUM - Q. E. P. D. Falleció el 29-VII-1975 - Luis Siklosi y familia participan el fallecimiento de su querido amigo y que sus restos fueron inhumados ayer. 30|7|C|421|30|7

PABLO BLUM - Q. E. P. D. Falleció el 29-VII-1975 - Juan Smalik y familia participan el fallecimiento de su dilecto amigo y que sus restos fueron inhumados ayer. 30|7|C|417|30|7

PABLO BLUM - Q. E. P. D. Falleció el 29-VII-1975 - Elena Sánchez de Quevedo, Juan Quevedo, Encarnación Fernández de Quevedo, Isabel Quevedo, Roberto Quevedo, Beatriz Fischbach de Quevedo, Raúl Quevedo y familias participan con profundo dolor su fallecimiento y que sus restos fueron inhumados en el día de ayer en el cementerio de la Capital. 30|7|C|402|30|7

PABLO BLUM - Q. E. P. D. Falleció el 28-VII-1975 - Ladislao Boda y Flia., Andrés Butala y Flia., Andrés Egri y familia, César Gloss y Flia., Luis Furst, Kovach y Sra., Carlos Petri y Flia. participan con dolor su fallecimiento y que sus restos recibieron cristiana sepultura. 30|7|C|538|30|7

PABLO BLUM - Q.E.P.D. - Falleció el 29-VII-75. - La comisión directiva y personal de A.C.I.E.M., participan con pesar el fallecimiento del señor padre de su tesorero, señor Otto Blum y que sus restos fueron inhumados en el día de ayer. 30|7|C|399|30|7

PABLO BLUM - Q. E. P. D. Falleció el 29-VII-1975 - Juan Abella Vidal y familia participan su fallecimiento y que sus restos fueron inhumados ayer. 30|7|C|416|30|7

ELVIRA PRADO DE LONCHARICH. - Q.E.P.D. - Falleció el 28-VII-1975. - Sus tíos, Benigno Calvo y Sra., Antonio Calvo y Sra.; primos: Pichona, Carlos, Raquel y Jorge; primos políticos: Alicia y Martín, participan con profundo dolor su fallecimiento y que sus restos fueron inhumados en el día de ayer. 30|7|C|559|30|7

ELVIRA PRADO de LONCHARICH. - Q.E.P.D. - Falleció el 28-VII-75. - C.A.S.R. y B.P. Su padre político, Antonio Loncharich sus hermanos políticos: Luis Juan y José Antonio Loncharich y su señora Aída Derembaun de Loncharich, participan con profundo pesar su fallecimiento y que sus restos fueron inhumados en el día de ayer. 30|7|F|69726|30|7

ELVIRA PRADO DE LONCHARICH - Q.E.P.D. - Falleció el 28-VII-75. - Leonardo del Rosso y flia., participan con profundo sentimiento de pesar el fallecimiento de su dilecta ahijada y que sus restos fueron inhumados ayer. 30|7|C|391|30|7

ELVIRA PRADO DE LONCHARICH. - Q.E.P.D. - Falleció el 28-VII-1975. - Las familias de Peyregne y Molina participan con pesar el fallecimiento de su querida amiga y que sus restos fueron sepultados el día de ayer. 30|7|C|514|30|7

ELVIRA PRADO DE LONCHARICH. - Q.E.P.D. - Falleció el 28-VII-1975. - Norma Amalia Galetto Vda. de Morado, Miriam Susana Bustos, Miguel Angel Morado y Juana Quiroga de Correa, participan con profundo pesar su fallecimiento. 30|7|C|478|30|7

ELVIRA PRADO DE LONCHARICH. - Q.E.P.D. - Falleció el 28-VII-1975. - Los colaboradores de "Estudio Contable Lucchetti" participan con profundo pesar su fallecimiento. 30|7|C|479|30|7

ELVIRA PRADO DE LONCHARICH. - Q.E.P.D. - Falleció el 28-VII-1975. - Marcelo Hunau, Rosa M. S. de Moreno, Irma E. Madelon, Dora P. Carabajal, Ana Ruffolo de Núñez, Josefina V. de Conti y María Eugenia Martha Atencio participan con pesar el fallecimiento de la señora madre de su colega Lelí y que sus restos fueron inhumados ayer en el cementerio de Godoy Cruz. 30|7|C|439|30|7

ELVIRA PRADO DE LONCHARICH. - Q.E.P.D. - Falleció el 28-VII-1975. - Enrique Vincava y Flia., Roberto Christen en y Flia., Adela Clifford y Cristián de Bruyn participan con profundo pesar su fallecimiento y ruegan una oración en su memoria. 30|7|C|317|30|7

ELVIRA PRADO DE LONCHARICH. - Q.E.P.D. - Falleció el 28-VII-75. - Armando Lucchetti, María Della Fazia de Lucchetti y Sra., y Rodolfo A. Lucchetti participan con profundo pesar su fallecimiento y ruegan una oración en su memoria. 30|7|C|318|30|7

ELVIRA PRADO DE LONCHARICH. - Q.E.P.D. - Falleció el 28-VII-1975. - Directivos y empleados de la MEOP participan con profundo dolor el fallecimiento de la madre política de su compañero secretario general Edgardo A. Lucchetti. 30|7|C|350|30|7

ELVIRA PRADO DE LONCHARICH - Q.E.P.D. - Falleció el 28-VII-1975 - Bicho y Luis Ongay y familia, participan el fallecimiento de la madre de su queridos amigos Lelí y Quique y que sus restos fueron inhumados ayer en el cementerio de Godoy Cruz. 30|7|F|79298|30|7

ANA GRASSO DE SACCARDO - Q.E.P.D. - Falleció el 29-VII-75. - Vicente A. Olivieros y Sra. María C. Baracat, participan con profundo dolor el fallecimiento de la tía de su amiga cristina y que sus restos fueron inhumados ayer. 30|7|F|79093|30|7

(Más avisos en la Pág. siguiente

Personal del transporte de pasajeros suspendió paros

Abandonarán mañana sus tareas por 12 horas de no haber solución en audiencia conciliatoria

El Sindicato del Personal de Micros y Omnibus informó anoche, alrededor de las 23, que la comisión directiva había dispuesto suspender hasta mañana la aplicación del plan de lucha resuelto en asamblea con el cuerpo de delegados. Las medidas de fuerza se pondrán en practica si no se llega a un acuerdo hoy, durante una reunion conciliatoria que se efectuará en el Ministerio de Trabajo, entre autoridades del Sindicto y AUTAM, para tratar el diferendo gremial-empresario.

En consecuencia, ha sido suspendido el cese de actividades de una hora por turno, en los lugares de trabajo, previsto para hoy a las 11 y las 14, respectivamente. Se mantiene pendiente, en cambio, el paro con abandono de tareas a partir de mediodia y por 12 horas, previsto para mañana.

El plan de lucha contempla, también, lo siguiente: el viernes, paro por 19 horas con abandono de tareas, que se efectivizará a partir de las 5. El lunes, paro de 24 horas de duración y el miercoles 6 de agosto, comienzo de otro paro, esta vez por 48 horas.

Comunicado

El Sindicato dio en la mañana de ayer un comunicado en el que fundamenta las razones del plan de lucha, entre las que menciona "actitudes carentes de toda razon y fundamentos por parte del sector patronal concesionario del servicio público de transporte de pasajeros, contratados, especiales y de turismo".

El comunicado detalla que "esas actitudes consisten en las reiteradas y sistemáticas violaciones de la convención colectiva de trabajo recientemente homologada por decreto presidencial 1865/75 y resolución del Ministerio de Trabajo de la Nación 3/75". Ejemplifica luego: "subsisten los empleados denominados relevantes, a pesar de que el convenio establece la efectividad de todos los empleados que prestan servicios en las empresas de transporte; se niega la real antigüedad del personal; se escamotean horas por falta de las planillas de entrada y salida; no se abona el día de trabajo al personal nocturno pese a que el convenio estableció que es empleado a jornal; en algunos casos se paga con cheques, los viernes a última hora postergando el inmediato cobro del salario".

Respecto de este último punto señala el gremio que "ninguna empresa de transporte de la Provincia está autorizada legalmente para realizar el pago de esa manera y como si esto fuese poco se ha pagado con letras de cambio de distintas cooperativas de crédito, careciendo aquéllas de fondos suficientes; se estafa a los trabajadores —añede la nota— no cumpliendo con los términos establecidos para realizar los aportes que impone la ley de Asociaciones Profesionales y la ley 18.610".

Se argumenta además que "últimamente se ha comenzado con una arbitraria e inconsulta restricción de los servicios retirando los ómnibus de circulación, produciendo un enfrentamiento innecesario entre el personal de conducción y el público usuario y sistemáticamente limitando la fuente de trabajo, enviando las unidades que se retiran a prestar servicios en otras provincias".

Afirma asimismo que "se entregan las unidades en pésimo estado de mantenimiento y de higiene y a pesar de las reiteradas denuncias por parte de esta organización a los organismos encargados del control, pareciera que éste no existe, aduciendo que es imposible realizarlo y no aportando ninguna solución a los mencionados reclamos". En su parte final, dice el comunicado que "a todo ello se debe agregar la falta de ética formal que debe existir entre obreros y patrones, desde que se calumnia permanentemente la acción sindical y se ha llegado a prometer formalmente y ante las autoridades del Ministerio de Obras y Servicios Públicos una bonificación por asistencia perfecta que ahora se trata de negar, aduciendo que no tiene recursos para otorgar tal beneficio. Nos preguntamos cuándo el sector empresario otorgó algún beneficio a los trabajadores del volante, sin que hayamos tenido que escuchar la permanente cantinela de las tarifas".

Gestiones

Fueron arduas las gestiones conducentes a lograr un arreglo entre el Sindicato del Personal de Micros y Omnibus y el sector empresario.

Este último mantuvo una prolongada reunión —comenzó minutos después de las 18 y concluyó a las 21.20— de asociados en la que se analizó la situación actual. No hubo información oficial pero los trascendidos emanados de fuentes responsables permitieron recomponer el desarrollo de un debate que por momentos fue áspero.

Básicamente se sostuvo la necesidad de llegar a un acuerdo con los trabajadores, de manera de evitar la efectivización de medidas de fuerza. No hubo, sin embargo, criterio unánime. Algunas mociones sostuvieron la necesidad de acordar el aumento de 1.100 pesos solicitado, condicionándolo a la aprobación de las nuevas tarifas; otras plantearon la necesidad de acordar una bonificación por asistencia que sería descontada porcentualmente en base a inasistencias por enfermedad; finalmente hubo quien sugirió la posibilidad de acordar lisa y llanamente un reajuste de 800 pesos para evitar el paro.

Todas esas actitudes desembocaron, por último, en la moción aprobada, que facultaba a los miembros paritarios a reanudar las conversaciones con los representantes gremiales (que permanecían reunidos en otro lugar de AUTAM) a fin de "conciliar los intereses en pugna".

A las 21.25 los delegados empresarios se reunieron a puerta cerrada con los gremialistas a fin de hacerles conocer la contrapropuesta.

Declaraciones cautelosas

Hubo hermetismo por parte de ambos sectores. Las declaraciones que formularon a su turno los señores Antonio Cejudo, por AUTAM, y Sebastián E. Corradi, por el Sindicato, fueron cautelosas.

El primero señaló que era posible visualizar un arreglo si el diálogo continuaba como hasta ese nomento, sustentado en el deseo de llegar a un arreglo mutuamente satisfactorio. Resumió la posición del gremio, que consideró "razonable y previsible", y destacó que la mayoría de las empresas estaban al borde de la cesación de pagos. "Realmente nos va a ser imposible cumplir con nuevos compromisos financieros si todavía no se han observado los anteriores", reflexionó.

El señor Corradi a su vez, sostuvo al término de la conversación con los paritarios patronales que se "había llegado a un principio de acuerdo", aunque se negó a explicitar los términos de la solución. Agregó que hoy, a las 9, en la delegación local del Ministerio de Trabajo habría una reunión conciliatoria donde los empresarios expondrían un nuevo planteo ('que ya es de nuestro conocimiento", se apresuró a aclarar). "De todas maneras quiero destacar la buena voluntad de las partes que se han preocupado por llevar las cosas a buen término", añadió.

Sostuvo que las medidas anunciadas en principio para hoy debían ser interpretadas como una advertencia, y que se reanudarían o no de acuerdo a la evolución de las gestiones.

El operativo cumplido en la escuela Rawson.

Desinfectarán hoy varias escuelas

GODOY CRUZ. — Hoy proseguirá la desinfección en las siguientes escuelas del departamento: Juan M. de Rosas, Colegio Nuestra Señora del Rosario, Instituto Belgrano, Colegio Valentín Bonetti, Instituto Avellaneda, Colegio Normal Belgrano y Escuela Caseros.

Estos trabajos están dentro del operativo saneamiento que ha iniciado la comuna. Previo a su puesta en marcha, se planificó el trabajo en cada una de las zonas en que se ha dividido el departamento, tomando contacto con las organizaciones vecinales, detectando las necesidades y problemas a solucionar.

Personal especializado dependiente del centro de salud municipal "Doctor Ramón Carrillo", está dictando charlas de Educación para la Salud a los alumnos y clubes de madres de establecimientos primarios y secundarios del departamento.

San Luis

Periodista negóse a revelar fuentes de una información

SAN LUIS, 29, (NA). — Un periodista de esta capital se negó rotundamente a revelar la fuente de una información publicada en un diario de la vecina provincia de Mendoza del cual es corresponsal, ante la Comisión de Negocios Constitucionales de la Cámara de Diputados de San Luis, que investiga los graves cargos que el cuerpo de taquígrafos parlamentarios formuló contra el titular de dicho cuerpo, Ennio Nazareno Nicobelli.

Los funcionarios legislativos acusaron a Nicobelli de "haber ordenado el ocultamiento —a los demás diputados— de algunas versiones taquigráficas" y de "haber brindado a las autoridades provinciales una versión distorsionada e interesada" del problema que afectaba a los taquígrafos, quienes rechazaron por "denigrante e inconsulto" el régimen de trabajo instituido por las autoridades de la Legislatura.

Como represalia por sus reclamos, los taquígrafos fueron suspendidos primero y cesanteados después.

Sin embargo, la Cámara, tras una tumultuosa sesión, dispuso la reincorporación de todos los despedidos.

El presunto ocultamiento de las versiones taquigráficas dio origen al planteamiento de una cuestión de privilegio por parte de algunos diputados, que consideraron vulnerados sus fueros y, con posterioridad, a un proyecto de investigación de la denuncia de los estenógrafos, tarea que fue confiada a la Comisión de Negocios Constitucionales.

El corresponsal del matutino mendocino Rafael Solano Bustos, fue convocado por la comisión investigadora para que proporcionara algunas referencias acerca del contenido de la crónica aparecida en ese diario el 3 de marzo último, con relación al conflicto planteado entre el cuerpo de taquígrafos y la conducción de la Legislatura.

Invitado por el presidente de la comisión, diputado Rodolfo Garciarena, para que indicara las fuentes que había utilizado para la elaboración de la crónica, el periodista expresó su "más rotunda negativa a ese requerimiento, porque lo contrario importaría subvertir un principio esencial en el ejercicio de la actividad periodística: la de observar celosa reserva de la fuente de la información."

"Violar ese precepto —añadió Solano Bustos— nos está vedado a los periodistas por todos los códigos de ética vigentes dentro y fuera del país. Mantener en reserva el origen de la información, constituye un derecho natural consagrado universalmente, reconocido y enaltecido en el pensamiento y en la doctrina de magistrados y juristas eminentes.

"También fue defendido por la prudencia y la sabiduría de la Iglesia en pronunciamientos ecuménicos y reiterada su intangibilidad en prominentes documentos pontificios".

Solano Bustos, que es miembro de la Federación Argentina de Periodistas, hizo constar en el acta que se labró durante la audiencia "que violar ese derecho significa lesionar los fueros profesionales y menoscabar el derecho inalienable a la libre información que tienen todos los argentinos."

Durante la audiencia estuvieron presentes, además del titular de la Comisión de Negocios Constitucionales, los diputados Walter Domínguez, Francisco Zupo, Dante Ferrara, Abraham Sirur Flores y Godofredo Lima.

Aumento de sueldos

REMUNERACIONES PERSONAL DOCENTE (1)

C.C.y Clase	Hasta el 31-5-75			Desde el 1-6-75		
	Sueldo Indice 1=31,05	Adicion. (2)	Total	Sueldo Indice 1=46,58	Adicion. (3)	Total
7-48	1.490,40	644,85	2.135,25	2.235,84	967,28	3.203,12
7-50	1.552,50	630,00	2.182,50	2.329,00	945,00	3.274,00
7-51	1.583,55	630,00	2.213,55	2.375,58	945,00	3.320,58
7-52	1.614,60	630,00	2.244,60	2.422,16	945,00	3.367,16
7-53	1.645,65	630,00	2.275,65	2.468,74	945,00	3.413,74
7-55	1.707,75	630,00	2.337,75	2.561,90	945,00	3.506,90
7-59	1.831,95	630,00	2.461,95	2.748,22	945,00	3.693,22
7-64	1.987,20	630,00	2.617,20	2.981,12	945,00	3.926,12
7-66	2.049,30	630,00	2.679,30	3.074,28	945,00	4.019,28
7-67	2.080,35	630,00	2.710,35	3.120,86	945,00	4.065,86
7-68	2.111,40	630,00	2.741,40	3.167,44	945,00	4.112,44
7-71	2.204,55	630,00	2.834,55	3.307,18	945,00	4.252,18
7-72	2.235,60	630,00	2.865,60	3.353,76	945,00	4.298,76
7-73	2.266,65	630,00	2.896,65	3.400,34	945,00	4.345,34
7-75	2.328,75	630,00	2.958,75	3.493,50	945,00	4.438,50
7-82	2.516,10	630,00	3.176,10	3.819,56	945,00	4.764,56
7-83	2.577,15	630,00	3.207,15	3.866,14	945,00	4.811,14
7-84	2.608,20	630,00	3.238,20	3.912,72	945,00	4.857,72
7-87	2.701,35	630,00	3.331,35	4.052,46	945,00	4.997,46
7-88	2.732,40	630,00	3.362,40	4.099,04	945,00	5.044,04
7-91	2.825,55	630,00	3.455,55	4.238,78	945,00	5.183,78
7-98	3.042,90	630,00	3.672,90	4.564,84	945,00	5.509,84

(1) Además de las remuneraciones que aquí se consignan, mantienen su vigencia los adicionales por dedicación y de emergencia con arreglo a las normas de las leyes Nros. 3823 y 4025, respectivamente.

(2) Comprende los siguientes adicionales:
a) Adicional Ley nº 3917 ($230,00).
b) Adicional Decreto-Ley nº 284/75, desde el 1/3/1975 ($ 400,00).
c) Para la clase 48, además, el adicional otorgado por el Decreto nº 786/1975 ($14,85).

(3) Idem (2) incrementados en el cincuenta por ciento (50%).

Los estatales reclaman aumentos en los salarios

Se han declarado en estado de alerta

La Confederación General del Trabajo Regional Mendoza informó sobre una reunion cumplida en la sede de la central obrera por los secretarios generales de los gremios estatales de la provincia que representaron a ATSA, Federación de Municipales, UPCN, ATE, APEL, Vialidad Provincial, SOEME, Matadero Frigorífico Mendoza, Irrigación y Asociación Casino de Mendoza.

Según se puntualiza, "en la reunión se consideró la grave situación salarial de los trabajadores estatales de Mendoza, resolviéndose por unanimidad sostener el petitorio reiterado a la Intervención Federal, en el sentido de que hasta tanto se resuelvan a nivel nacional las nuevas escalas salariales, se otorgue un adelanto a cuenta de futuros salarios de 150.000 pesos viejos, retroactivo al mes de junio del corriente año, debiendo abonarse de inmediato las diferencias pendientes".

Se resolvió asimismo "declarar en estado de alerta a todos los trabajadores estatales de la provincia y solicitar una audiencia con carácter de urgente al interventor federal para conocer la respuesta al petitorio formulado". La reunión pasó a cuarto intermedio hasta hoy, a las 10, en que proseguirá en el mismo local.

A nivel nacional

La CGT Regional, de acuerdo con lo informado por el representante que participó a nivel nacional en las tratativas referentes a los salarios de los empleados públicos, comunicó también lo siguiente: "Como parte del proceso en que intervienen los gremios estatales, la CGT nacional ha procedido a la creación del Departamento del Trabajador Estatal, dependencia interna mediante la cual la central obrera canalizara todas las aspiraciones del importante sector laboral. Está integrado por representantes de los gremios estatales mayoritarios del país, habiendo iniciado su cometido respaldando organicamente los pedidos que en materia salarial se elevaron oportunamente al gobierno nacional".

Zona Este

La Paz

Comienzan mañana actos del 125º aniversario

LA PAZ. — Mañana darán comienzo los actos preparados por la Municipalidad y entidades de bien público, para celebrar el 125º aniversario de la fundación del departamento.

A las 20 horas de mañana, en el Salón Comunal del Concejo Deliberante, se llevará a cabo una mesa redonda, auspiciada por la Escuela de Comercio Municipal, sobre el tema: "La familia y la drogadicción" siendo dirigida por el señor José Ernesto Vázquez, profesor del establecimiento e integrarán el panel autoridades locales, profesionales, docentes y alumnos secundarios, con la participación directa del público presente.

Ha prometido su asistencia el jefe de Policía de la provincia, vicecomodoro Julio César Santuccione.

Los festejos continuarán los días siguientes, hasta el lunes, fecha del aniversario, en que se cumplirán los actos centrales.

San Martín

Designarán más carteros en el Correo

SAN MARTIN. — Se designarán más distribuidores de correspondencia en la oficina de correos de esta ciudad. La novedad fue dada a conocer a través de un comunicado de la mesa directiva de las 62 Organizaciones Zona Este. "Las gestiones realizadas en los distintos niveles nacionales —dice el texto— junto con representantes de la subseccional zona Este de AATRA, para el logro de la designación de personal con destino a la oficina de Correos local, en la función de carteros, han culminado con éxito".

"Según el boletín de la secretaría de Estado de Comunicaciones de fecha 4 de julio, esos cargos deberán ser cubiertos a la brevedad".

La entidad gremial agradeció a todas las instituciones y personas que colaboraron para dar solución al problema que afectaba a la comunidad

Malargüe

Ceremonia por el aniversario de Gendarmería

MALARGUE. — Celebró un nuevo aniversario el Escuadron 29 Malargüe, de Gendarmeria Nacional. Se llevo a cabo la formación de efectivos en la Plaza de Armas para recibir el saludo del comandante principal, jefe de esa unidad, Humberto Sebastián Kadomoto. Seguidamente fue trasladada la bandera al sitial de honor para iniciar los actos oficiales. Se procedió a izar el pabellon nacional y a cantar el Himno Nacional. Inmediatamente despues se guardo un minuto de silencio en homenaje al personal caído en el cumplimiento del deber. El padre Juan Fiux ofició una misa de campana y la fecha fue evocada en un expresivo discurso que estuvo a cargo del comandante Horacio Briones Narrero. Los efectivos desfilaron ante las autoridades rindiendo los honores de estilo y en horas de la noche tuvo lugar la tradicional cena de camaraderia en dependencias de la escuela "Gendarme Argentino".

El Rotary ha distinguido a una enfermera

SAN MARTIN. — Con motivo de haberse celebrado el Día del Enfermero el Rotary Club de San Martín premió a la señorita Marta Eloisa Adaro, enfermera del Servicio de Traumatología del Hospital Regional, designada por la dirección de ese nosocomio, como una de las mejores enfermeras del año.

Para recibir el premio, la señorita Adaro asistió a la reunión - cena del Rotary Club, en la que habló sobre temas de su especialidad.

Movimiento en el Mercado de Vinos

Se registraron ayer 47 operaciones en el mercado de vinos local, por un total de 60.917 hectolitros. El monto operativo total fue de $ 18.807.935.

Se logró, para los vinos de la cosecha 1974, los siguientes precios: $ 387,54 por los vinos tintos, por hectolitro; $ 250,76 por los criollos y claretes; y $ 341,99 por los blancos.

Para los de la cosecha de este año: $ 450, tintos; $ 290, criollos; y $ 330, blancos.

A los señores Médicos

Tenemos el agrado de comunicar a los profesionales que se encuentra a su disposición la edición 1975 del "VADE-MECUM DE BOLSILLO", del doctor César F. Vallory, aumentada y actualizada.

Esta primera y única guía de especialidades medicinales en la República Argentina se distribuye en forma gratuita, contra entrega de recetario.

Previendo la demanda por parte de estudiantes, laboratorios, droguerías, farmacias y demás vinculados a la rama médica, hay una edición destinada a la venta.

Librería LOTFI Editorial
Necochea 62 - Loc. 12 - Mza.
TEL. 258415. 30|7|C|472|30|7

DPTO. GRAL. DE IRRIGACION

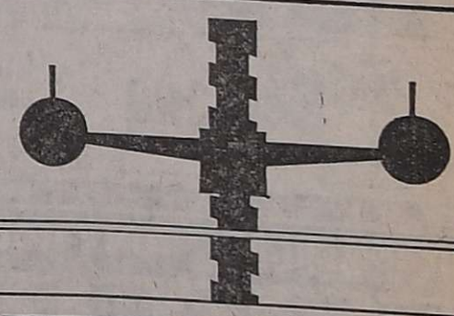

SEÑOR REGANTE

EL DEPARTAMENTO GENERAL DE IRRIGACION

Le ofrece beneficiarse pagando en JULIO el año 1975.

CON EL 15% DE BONIFICACION

El boleto de pago llegará a su domicilio. Si no lo recibiere, reclamelo en la Subdelegación de Aguas de su Zona.

Se aceptan documentos de GIOL-CIFEN

Abone en Administracion Central, Subdelegaciones

AVISOS FUNEBRES

PARTICIPACIONES

✝ **ANA GRASSO DE SACCARDO - Q.E.P.D. - Falleció el 28-VII-75.** - El personal directivo, docente y administrativo de la ENET Nº 1 de Maipú, participa con profundo pesar el fallecimiento de la esposa de su colega y amigo Oscar Saccardo.
30|7|C|338|30|7

✝ **ANA GRASSO DE SACCARDO - Q.E.P.D. - Falleció el 28-VII-75.** - El personal directivo, docente, administrativo, maestros de taller, ayudantes de laboratorio y de maestranza de la Escuela Técnico Industrial Emilio Civit, participan el fallecimiento de la esposa del jefe de taller y madre del maestro Augusto Saccardo y que sus restos fueron inhumados ayer.
30|7|F|79252|30|7

✝ **ANA GRASSO DE SACCARDO - Q.E.P.D. - Falleció el 28-VII-75.** - Rosa Montone Vda. de Rigazzi y Hugo Rigazzi y flia., participan con dolor su fallecimiento y que sus restos fueron inhumados ayer.
30|7|F|79252|30|7

✝ **ANA de SACCARDO. - Q.E.P.D. - Falleció el 28-VII-75.** Abraham Rauek y Sra., participan con profundo dolor el fallecimiento de la Sra., madre de su distinguido amigo y que sus restos fueron inhumados en Maipú.
307|F|69725|20|7

✝ **ANA G. DE SACCARDO - Q.E.P.D. - Falleció el 28-VII-75** El personal docente de enseñanza práctica de la Escuela Industrial Emilio Civit de Maipú participan con pesar el fallecimiento de la señora esposa de su compañero de tareas don Oscar Saccardo y que sus restos fueron sepultados en el día de ayer.
30|7|C|541|30|7

✝ **FRANCISCO RODRIGUEZ. - Q.E.P.D. - Falleció el 28-VII-75** - Sus ahijados: Daniel Emilio Cerutti, Victor Oscar Cerutti y María Haydée Ruiz de Cerutti y flia., participan con profundo dolor su fallecimiento y que sus restos fueron inhumados ayer.
30|7|F|79247|30|7

✝ **FRANCISCO RODRIGUEZ HERRERO. - Q.E.P.D. - Falleció el 28-VII-75.** - Francisco López y flia., Luis A. Urdániz y flia., Antonio Urdániz y flia., Edgar Urdániz y flia., Eduardo Gamarra y flia., Juan Cantos y flia., Carmen F. de Rodríguez y flia., Juana G. de Zapata, Hugo Bertona y flia., participan con profundo pesar su fallecimiento y que sus restos fueron inhumados en el día de ayer.
30|7|C|353|30|7

✝ **JOSE BUSTOS - Q. E. P. D. Falleció el 24-VII-1975** - Sus nietos Hugo José, Darío Orlando, Hernán y Silvia María, participan con hondo pesar su fallecimiento cuyos restos fueron inhumados en el cementerio de la Capital.
30|7|C|503|30|7

✝ **JOSE BUSTOS - Q. E. P. D. Falleció el 24-VII-1975** - Eugenio G. Sánchez y familia, Miguel Angel Sánchez y familia, Mauricio Alcobendos y Flia. participan el fallecimiento de su gran amigo y que sus restos fueron inhumados en el cementerio de la Capital.
30|7|C|504|30|7

✝ **EUSEBIO GABRIEL ALLENDE Q.E.P.D. - Falleció el 28-VII-75** Rosa de Diumenjo y sus hijas María y María Cristina participan su fallecimiento y que sus restos fueron inhumados ayer.
30|7|C|79339|30|7

✝ **EUSEBIO GABRIEL ALLENDE Q.E.P.D. - Falleció el 28-VII-75** Clorinda A. de Estrella y Flia., María A. de Borgioli, Walter Agüero y Sara Ester Estrella de Agüero participan con profundo pesar su fallecimiento y que sus restos fueron inhumados ayer.
30|7|C|528|30|7

✝ **EUSEBIO GABRIEL ALLENDE Q.E.P.D. - Falleció el 28-VII-75** El personal del Ministerio de Economía participan con profundo dolor el fallecimiento del padre de su compañera Delia y que sus restos fueron inhumados ayer.
30|7|C|432|30|7

✝ **FRANCISCO RODRIGUEZ. - Q.E.P.D. - Falleció el 28-VII-75** - Sus ahijados: Daniel Emilio Cerutti, Victor Oscar Cerutti y María Haydée Ruiz de Cerutti y flia., participan con profundo dolor su fallecimiento y que sus restos fueron inhumados ayer.
30|7|F|79247|30|7

✝ **FRANCISCO RODRIGUEZ HERRERO. - Q.E.P.D. - Falleció el 28-VII-75.** - Francisco López y flia., Luis A. Urdániz y flia., Antonio Urdániz y flia., Edgar Urdániz y flia., Eduardo Gamarra y flia., Juan Cantos y flia., Carmen F. de Rodríguez y flia., Juana G. de Zapata, Hugo Bertona y flia., participan con profundo pesar su fallecimiento y que sus restos fueron inhumados en el día de ayer.
30|7|C|353|30|7

✝ **JOSE BUSTOS - Q. E. P. D. Falleció el 24-VII-1975** - Sus nietos Hugo José, Darío Orlando, Hernán y Silvia María, participan con hondo pesar su fallecimiento cuyos restos fueron inhumados en el cementerio de la Capital.
30|7|C|503|30|7

✝ **JOSE BUSTOS - Q. E. P. D. Falleció el 24-VII-1975** - Eugenio G. Sánchez y familia, Miguel Angel Sánchez y familia, Mauricio Alcobendos y Flia. participan el fallecimiento de su gran amigo y que sus restos fueron inhumados en el cementerio de la Capital.
30|7|C|504|30|7

✝ **EUSEBIO GABRIEL ALLENDE Q.E.P.D. - Falleció el 28-VII-75** Rosa de Diumenjo y sus hijas María y María Cristina participan su fallecimiento y que sus restos fueron inhumados ayer.
30|7|C|79339|30|7

✝ **EUSEBIO GABRIEL ALLENDE Q.E.P.D. - Falleció el 28-VII-75** Clorinda A. de Estrella y Flia., María A. de Borgioli, Walter Agüero y Sara Ester Estrella de Agüero participan con profundo pesar su fallecimiento y que sus restos fueron inhumados ayer.
30|7|C|528|30|7

✝ **EUSEBIO GABRIEL ALLENDE Q.E.P.D. - Falleció el 28-VII-75** El personal del Ministerio de Economía participan con profundo dolor el fallecimiento del padre de su compañera Delia y que sus restos fueron inhumados ayer.
30|7|C|432|30|7

✝ **ASUNCION MUÑOZ DE AGUA Q.E.P.D.- Falleció el 28-VII-75.** El personal directivo, docente y comisiones perlescolares de la Esc. Nacional Nº 80 "Fuerza Aérea Argentina", del "El Resguardo", Las Heras, participan con profundo pesar el fallecimiento de la señora madre de la celadora y gran colaboradora del establecimiento Marta Agua de Lobos y que sus restos fueron inhumados ayer en el cementerio de G. Cruz.
30|7|F|69687|30|7

✝ **ASUNCION MUÑOZ DE AGUA Q.E.P.D.- Falleció el 28-VII-75.** Manuel Fernández Ruiz y Flia. participan su fallecimiento y ruegan una oración a su memoria.
30|7|C|557|30|7

✝ **ASCENCION MUÑOZ DE AGUAS - Q.E.P.D. - Falleció el 28-VII-75.** - El secretario, director y subdirector de Obras Públicas y Privadas de la Municipalidad de Maipú y el personal de dichas dependencias, participan el fallecimiento de la abuela del jefe de Despacho ,señor Hugo García, y que sus restos fueron inhumados ayer.
30|7|F|79253|30|7

✝ **MODESTA DEL CARMEN ROSAS VDA. DE MARQUEZ - Q.E.P.D. - Falleció el 29-VII-75** Sus hermanas Lola Rosas de Figueroa y Eleuteria Rosas Vda. de Pedraza; su hermano político José María del Carmen Figueroa; sus sobrinos, sobrinos nietos y demás familiares participan con profundo pesar su fallecimiento y que sus restos fueron inhumados en el cementerio de la Capital.
30|7|C|555|30|7

✝ **CARMEN ROSAS DE MARQUEZ - Q.E.P.D. - Falleció el 29-VII-1975** - María Esther Garro de Masselli, Nidia Garro de Mascareño, Aurora Garro de Rotella, Filomeno Garro, Sara Garro de Frugoni y Delfina Casanovas de Garro participan su fallecimiento.
30|7|C|537|30|7

✝ **ENRIQUE VICTOR ITURRALDE. - Q.E.P.D. - Falleció el 28-VII-75.** - Angel Flores, Francisco Sangue dolce, Rodolfo Arland, Salvador Zavattieri, Luis E. Yáñez, Tomás Gómez, Guillermo Hart, Armando de la Cruz y José Godoy, participan el fallecimiento del hermano de nuestro compañero Luis Iturralde, y que sus restos fueron inhumados ayer.
30|7|C|404|30|7

✝ **JUANA A. CORREA DE COSTA. - Q.E.P.D. - Falleció el 28-VII-75.** - La Junta de Gobierno del Centro de la Capital del Partido Demócrata, participa el fallecimiento de su apreciada dirigente y que sus restos fueron inhumados ayer.
30|7|C|387|30|7

AGRADECIMIENTO

✝

SILIO JOSE MASSA
Q.E.P.D.
Falleció el 9-VII-75

Su esposa, hija, hijo político y nietos, agradecen a demás familiares, amigos, vecinos notas de pésame y a todas las personas que con su presencia testimoniaron su afecto.
30|7|C|370|30|7

RECORDATORIO

✝ **ANITA BORETTO de PULIDO. Q.E.P.D. - Falleció el 30-VII-1957. - EDMUNDO JULIDO. - Q.E.P.D. - Falleció el 13-VII-1963.** Sus hijos, nietos, hermanos, piden a familiares y amigos, elevar una plegaria, al cumplirse un nuevo aniversario de su fallecimiento. Favor que agradecerán intimamente.
30|7|C|551|30|7

HOMENAJE

✝ **Profesor TOMAS SILVESTRE Q.E.P.D. - Falleció el 31-VII-1954** - La Comisión Permanente de Homenaje invita a las autoridades del Colegio Nacional Agustín Alvarez, Liceo de Señoritas, respectivo cuerpo docente, alumnos, ex alumnos, personal administrativo de ambos institutos y amigos a concurrir en el día de mañana, jueves, a las 11.30 para estar presente en el homenaje que se le rendirá frente a la tumba que guarda sus despojos mortales en el cementerio de la Capital, al cumplirse un nuevo aniversario del fallecimiento. Se ruega una oración.
30|7|F|79502|30|7

ORACION

✝ **MARCELA ANGELINI DE CANTALOUBE - Q. E. P. D. Falleció el 30-VII-1973** - Su esposo, hijos y nietos ruegan a familiares y amigos una oración a su querida memoria con motivo de cumplirse el segundo aniversario de su fallecimiento. Intimamente agradecidos.
30|7|F|74413|30|7

MISAS Y FUNERALES

✝ **JUAN CARLOS MARAMBIO CATAN - Q.E.P.D. - Falleció el 15-II-1975** - Su esposa, hijos y nietos, invitan a familiares y amigos a la misa que para rogar por el eterno descanso de su alma se oficiará hoy a las 19.30 en la iglesia Santo Domingo, Salta y Beltrán, al cumplirse un nuevo aniversario de su fallecimiento.
30|7|C|444|30|7

CRONICA POLICIAL

Detuvieron a presuntos extremistas en Mendoza

Soldado supuestamente implicado. Se hizo aclaración sobre los sueldos

El jefe de Policía, vicecomodoro Julio César Santuccione, confirmó anoche a los periodistas que se habían realizado distintos allanamientos durante un operativo antiguerrilla. Entre los arrestados se encuentra un soldado que prestaba servicios en el Regimiento de Infantería de Montaña 11, con asiento en Tupungato.

Aún cuando no se brindaron los detalles de la acción emprendida por los efectivos policiales, se mencionó en fuentes serias que los procedimientos tuvieron origen en "la suposición de que en nuestra provincia se pudieran producir brotes de violencia como ha acontecido en otros lugares del país". El mismo vocero añadió que "por suerte se llegó a la conclusión de que no se preparaba nada de eso", con lo cual la situación en la provincia —al menos en ese sentido— es totalmente tranquila".

El operativo se llevó a cabo en diversos sectores del Gran Mendoza, llegándose a verificar la identidad de alrededor de 150 personas, entre las que quedaron sólo 3 detenidos: un soldado de apellido Coria, su hermano o el padre y otro individuo cuyo apellido sería Paradiso, de profesión jornalero. En la vivienda del soldado —según se dijo— se secuestró una máquina de imprimir (tipo Rotaprint) y "material subversivo de propaganda y de instrucción militar".

Los sueldos

En cuanto a trascendidos sobre las escalas salariales para el escalafón policial —conocida ayer en medios gubernamentales— el vicecomodoro Santuccione la confirmó. El agente ganará 5.066,65; el suboficial mayor 7.424,25; el subcomisario 8.660,48 y el comisario general 11.969,07. Quedarán incluidas en estas cifras las bonificaciones especiales (mayor responsabilidad, riesgo profesional y dedicación exclusiva), pero no el salario familiar y otros emolumentos por antigüedad y vivienda, según manifestó Santuccione.

Por otro lado, quedó sin respuesta por el momento —Santuccione se retiraba de la jefatura— una pregunta sobre los nuevos uniformes verde-oliva, a los que se considera poco abrigados para soportar los intensos fríos, según se quejaron algunos policías.

Una ex reina se hirió de bala accidentalmente

RIVADAVIA. — Se encuentra internada en el sanatorio Carrasco y Bertona, de la ciudad de Rivadavia, la ex reina del Olivo de ese departamento, señorita Viviana Nassif, de 16 años, domiciliada en Lamadrid 984. Presenta una herida de bala con orificio de entrada en región paraumbilical izquierda y de salida en la zona lumbar del mismo lado.

De acuerdo a las informaciones suministradas por la policía y por familiares de la víctima, ésta se hallaba manejando un revólver calibre 32 cuando inadvertidamente apretó la cola del disparador, saliendo el disparo que le causó la lesión apuntada.

La señorita Nasiff fue intervenida quirúrgicamente y anoche su estado era satisfactorio.

Hizo explosión una bomba en el Barrio Bombal

Alrededor de la 1.45 de ayer se produjo el estallido de una bomba que había sido colocada en un tarro de residuos frente a la vivienda del señor Salvador La Micela, en Comandante Fosa 286, en el barrio Bombal, de ciudad.

La onda expansiva provocó daños en los vidrios y parte de la mampostería del inmueble. Destrozos similares se registraron en una finca vecina, propiedad de la docente Elena Marañón. Hasta el cierre de esta edición la policía no había establecido los móviles del hecho, señalándose como posibilidad que los autores hayan lanzado la bomba en el tarro en forma apresurada al tratar de huir con motivo de una situación inesperada.

En Junín se registró una fatal colisión

Cuando era trasladado a un centro asistencial perdió la vida el conductor de un automovil. Se trata de Oscar Mario Aguilera, mayor de edad, con último domicilio en Pasteur 263, de San Martín.

La víctima conducía su vehículo por calle Isidoro Busquet de Junín y al entrar en la curva denominada "La Madrugada", perdió el control del coche y se estrelló contra un árbol, resultando con graves lesiones que le produjeron el deceso.

Tres maleantes cometen un robo en un kiosco

En la seccional 33ª se presentó Clarita Fracaroli Ceballes, para denunciar un robo en su perjuicio perpetrado mientras atendía un quiosco en una vivienda de la manzana 16, en el barrio San Martín.

Tres maleantes amenazaron a su víctima con armas de fuego y la despojaron de 27 pesos.

Con guardias se cumplirá el paro médico

SAN LUIS. — El Círculo Médico de San Luis, se adhirió al paro nacional dispuesto por la Federación Médica Argentinana, en demanda del plan de emergencia sanitaria, por el término de 24 horas a partir de las cero hora de hoy.

La medida de fuerza adoptada, se fundamenta en los siguientes motivos: 1º) Se solicita plan de emergencia sanitaria; 2º) Revisión de liquidación sanitaria, en especial del S.N.I.S., con participación de todos los sectores involucrados; 3º) Mantenimiento de las fuentes de trabajo médico y actualización de las condiciones de remuneraciones a todo nivel estatal, obra social, universidad, etc.; 4º) Contra la represion policial; 5º) Activo control del Estado en el abastecimiento de medicamentos e insumos sanitarios; 6º) Accesibilidad a la mayoría del pueblo; 7º) Otorgamiento de personería gremial.

El Círculo Médico de San Luis asegura guardias permanentes y reforzadas gratuitas en los sanatorios, Policlínico y Hospital Siquiátrico.

Recital de oboe y piano en una sala céntrica

La Escuela Superior de Música de la Universidad Nacional de Cuyo ofrecerá hoy, desde las 21, en el auditorium Galli, un recital de oboe y piano que estará a cargo de Juan José González y Alejandra Comastri, respectivamente.

El programa lo integran las siguientes obras: "Sonatina" de Ivor Foster; "Sonata" de Francis Poulenc; "Sonata" de Gaetano Donizetti; "Sonata Op. 32, número 3" de Jacobo Ficher y "Sonata Op. 166" de Camille Saint-Saens.

El público tendrá libre acceso al concierto.

Juan José González cursó estudios en la Escuela Municipal de Música de Bell Ville y posteriormente en la capital cordobesa con Mario Perini en armonía. Completó su formación instrumental bajo la guía del maestro Pedro Di Gregorio en el Conservatorio Provincial "Julián Aguirre". Su labor como ejecutante registra una permanente actuación en diversas orquestas sinfónicas del país, entre las que figuran la Sinfónica Provincial de Santa Fe, Orquesta Estable del teatro Colón, Sinfónica Nacional y Orquesta Sinfónica de la Universidad Nacional de Cuyo. Desde 1964 integra el quinteto de vientos y la orquesta sinfónica universitaria y es profesor de oboe en la Escuela Superior de Música.

Alejandra Comastri de Lopez nació en Bologna, Italia; egresó de la Escuela Superior de Música con medalla de oro y diploma de honor en 1966. Estudió piano con la profesora Ada Senzacqua, armonía con Dublanc y Rosáenz e historia de la música con Grau. Sus actuaciones comenzaron a los diez años en San Juan y posteriormente en Mendoza. Ha participado en conciertos organizados por la Escuela Superior de Música como solista, integrando conjuntos de cámara y con la orquesta sinfónica. También como intérprete y conferencista en ciclos de su especialidad, presentándose en Bariloche, San Juan, San Luis, Rosario y Capital Federal. Actualmente es profesora titular de la cátedra de piano complementario en la Escuela Superior de Música.

La Bodega del 900
RESERVAS A LOS TELS.: 262773 - 262775
ACCESO Y URQUIZA Villa Nueva
AV. de ACCESO
Amplia playa interna para estacionamiento de vehículos

PEDIMOS DISCULPAS
por no poder atender como era nuestro deseo a todos los amigos que nos han favorecido con su presencia, por ello agradeciendo atenciones, seguiremos las OFERTAS DURANTE TODA LA SEMANA.
jeans BON

SEMANA ANIVERSARIO
PANTALONES LEVIS $199
CAMPERAS $199
BLEIZER LEVIS $250
BUENOS AIRES ESQ. SAN JUAN - MZA.

Premiaron en Moscú el film argentino "Petete y Trapito"

MOSCU. (Especial). — La película argentina "Petete y Trapito" recibió el primer premio de dibujos animados en el Festival Cinematográfico de Moscú, según anunció la agencia rusa de noticias Tass.

En la categoría de películas artísticas, el film peruano de Bernardo Arias, "Las fuerzas de la tierra", obtuvo un premio de plata. El argumento cuenta el levantamiento de campesinos indios contra el propietario blanco.

El actor cubano Miguel Binavides, consiguió el premio de interpretación masculina por la película "El otro Francisco" del director Serjio Giral, donde interpreta el papel de un esclavo en una plantación.

La película argentina de Leonardo Favio, "Nazareno Cruz y el lobo", basada en una vieja leyenda, fue muy apreciada en Moscú por sus cualidades estéticas.

Los tres grandes premios del festival correspondieron a "Dersu Uzala", del director japonés Akira Kurosava; la polaca "La tierra prometida", de Andrzej Wajda y la italiana "Nos queremos tanto", de Ettore Ecola.

Danzas y canciones folklóricas serán presentadas hoy

Hoy, a partir de las 21.30, en el teatro Julio Quintanilla, la Dirección de Cultura de la Municipalidad de la Capital ofrecerá un espectáculo folklórico correspondiente a su Ciclo de Música Popular.

Estará a cargo de la "Peñita Nihuil" con dirección de Jorge Rivas Paz y presentación de la locutora Lila Levinson. En un programa de canciones y danzas nativas, que consta de dos partes y de 23 números, actuarán los solistas Graciela Noemí, María Rosa Dillon, Quico Bernard, Carlos Fariña y Quique Mangione; la pareja de baile Liliana y Jorge González y el conjunto "Los Trovadores de la Peñita", con acompañamiento musical al piano de Cacho Morales.

El público tendrá libre acceso a la sala.

Alberto Argibay

El Selectro repone "Las procesadas"

El Selectro repondrá a partir de hoy "Las procesadas", film de Enrique Carreras con argumento de José Dominiani y libro cinematográfico de Ulyses Petit de Murat y César Tiempo. Los artistas principales son Mercedes Carreras, Olga Zubarry, Susana Rinaldi, Myriam de Urquijo, Leonor Manso, Alberto Argibay, Nora Massi, Silvina Rada, Golde Flami, Juan Carlos Altavista, Héctor Fuentes, Irene Morak y Noemí del Castillo.

Se trata de un hecho ocurrido en Buenos Aires en 1967. La investigación de la muerte de una reclusa en el Instituto de Detención lleva al doctor Vallejos, juez de instrucción, a desenredar la siniestra madeja de intrigas, corrupción, vicio, concupiscencia y cohechos en que se encuentran complicados parte del personal de vigilancia del Instituto y el grupo de reclusas que forman la pandilla temida por las demás internadas dentro del propio establecimiento.

La investigación directa habrá de llevarla a cabo la asistente social Beatriz Cavallari, que, si en parte se siente impulsada a cumplir tan difícil cometido por haber sido amiga de la niñez de la occisa, lo hará también por amor a su profesión que la mantiene en permanente actitud de piedad hacia las mujeres que por una u otra causa deben estar sometidas al rigor natural de una cárcel, velando por ellas una vez cumplidas las condenas, hasta su total recuperación moral y readaptación social.

Serían publicadas las memorias de Elizabeth Taylor

LONDRES. (Esp.). — Elizabeth Taylor esta en negociaciones con la editorial W. H. Allen, para la publicación de la historia de su vida. La actriz que tiene 43 años de edad y que se ha casado cinco veces, no ha firmado todavía el oportuno contrato y un vocero de la empresa editora se limitó solamente a decir: "Estamos negociando, pero eso es todo. No sabemos si la publicaremos. No hemos firmado contrato y estamos sólo en la etapa de negociaciones".

Versiones periodísticas expresaron que la actriz, oriunda de Gran Bretaña, dijo a sus amigos que su autobiografía iba a sacudir a algunas personas y prometió que iba a decirlo todo, exactamente conforme sucedió.

Las versiones añadieron que la actriz está ansiosa por presentar la imagen de una mujer erudita, culta, de humor y experiencia. Está decidida a no quedar oscurecida por la sombra literaria de su ex marido Richard Burton, cuya capacidad como escritor y su agudeza fueron dos de las cualidades que más le atrajeron.

Ella y Burton, de 49 años, se divorciaron en Suiza, en junio del año último, por incompatibilidad de caracteres después de un tempestuoso matrimonio de diez años.

"Tiburón", sobre un "Best-Seller" de Peter Bencheley

NUEVA YORK. (Esp.) — La película "Tiburón" que dirigió Steven Spielberg, fue exhibida en calidad de premier en esta ciudad y tiene como principales intérpretes a Roy Scheider, Robert Shaw, Richard Dreyfuss y Lorraine Gary. Fue realizado para la pantalla por Peter Becheley y Carl Gottlieb.

Charles Aznavour

Film sobre tema de A. Christie en el América

"Eran diez indiecitos" estrenará hoy el América. Se trata de una realización de Peter Collinson basada en el "best-seller" homónimo de Agatha Christie.

Los intérpretes principales son Oliver Reed, Elke Sommer, Richard Attenborough, Stephane Audran, Adolfo Celi, Charles Aznavour, Gert Froebe, María Rohm, Alberto de Mendoza, Herbert Lom y en "off" Orson Welles.

Es la historia de diez condenados a muerte que son convocados en un extraño y solitario lugar. Allí acuden respondiendo a la cita y se enteran de que alguien sigue recordando todo lo que ellos se empeñaban en olvidar. Y en forma implacable se pone en marcha el engranaje de una justicia que salta por encima de lo convencional.

Señaló el diario "Clarín" en oportunidad del estreno: "... adquiere el rigor artesanal suficiente como para no desmerecer el sólido prestigio de tan conocido tema aunque modificando —como el film de Duvivier— el final. Un reparto de primera línea apuntala los distintos personajes. Desde la excepcional máscara dramática de Oliver Reed, hasta la fina inteligencia de Stephane Audran, pasando presencias tan atractivas como lo son Charles Aznavour, Richard Attenborough... También el sitio elegido (un lujoso hotel de Irán) brinda marco propicio para la resurrección de este "best-seller" de todos los tiempos, que sirve además para ratificar la lozanía de una viejecita británica —muy trabajadora y multimillonaria— que se llama Agatha Christie"

"Cómo le explico a mi hijo" estrena el Opera

El Opera estrenará en la fecha "Cómo le explico a mi hijo", producción de origen alemán filmada en colores, que llega a nuestra ciudad precedida del elogio de la prensa extranjera.

Producida por la Asociación pro - Familia Alemana y auspiciada por diversos círculos científicos europeos, el film intenta constituirse en una fuente informativa amplia y precisa para los padres, quienes alguna vez deberán responder con claridad a las preguntas que sus hijos les formulen, cuando manifiesten las primeras inquietudes sobre el sexo.

En nuestro país se exhibió en funciones privadas antes de llevarse a los circuitos comerciales y entre los profesionales que se mostraron más entusiasmados se encuentran el doctor Florencio Escardó y la licenciada Eva Giberti (directora de la Escuela para Padres) quienes se ofrecieron a filmar una introducción, que está incorporada a todas las copias, en la cual hacen consideraciones sobre el tema de la educación sexual, considerado tabú hasta no hace muchos años.

La película, según se anticipa en las gacetillas, mantiene una seriedad y objetividad científicas alejada de toda morbosidad oportunista, tan frecuente en realizaciones de este género.

La dirección fue confiada al doctor Roland Cammerer

Como complemento se exhibirá "Extraña compulsión".

La actriz central

FOTOS
CARNETS
FOTO LUX
ENTREGA EN 1 MINUTO
San Martín 1658, frente a San Luis

MAFALDA está en PAÑUELOS dorya
3 de agosto DIA DEL NIÑO
Alsina 1639, Cap.

Una escena de la realización de Enrique Carreras

Anúnciase "No hay que aflojarle a la vida"

Argentina Sono Film anticipó que en breve se estrenará en Mendoza "No hay que aflojarle a la vida", realización de Enrique Carreras protagonizada por Palito Ortega. Acompañan al cantante popular Claudia Lapacó, Juan Carlos Altavista, Javier Portales, Sandra Sandrini, Olinda Bozán, Tono Andreu y Zelmar Gueñol.

El argumento, que pertenece a Salvador Valverde Calvo, refiere las aventuras de un joven que para desarrollar sus inquietudes periodísticas se dirige a Buenos Aires en busca de empleo. Su padre, aficionado a la música, lo ha bautizado Juan Sebastián en homenaje a Bach. En la Capital vende libros para sobrevivir hasta que un día encuentra un perrito sin dueño al que llama Federico, en recuerdo de Chopin.

Pero el animalito tiene su ama y ésta es la dueña de un importante diario. Al poco tiempo, nostalgioso, decide llamar a su novia, María de los Milagros. Pero ésta ha partido del pueblo hacia Buenos Aires y ambos deciden casarse. Las obligaciones profesionales de Juan Sebastián se interponen y ella vuelve al pueblo.

Lo que antecede se sabe por el relato de una serie de personas que ha conocido al joven y han sido testigos de sus andanzas. Cada cual cuenta su historia en un templo, donde están esperando a Juan Sebastián para celebrar la boda con la chica. El final no conviene revelarlo.

GAMULANES
AUTENTICOS
SACOS DAMA
LARGOS 1ª CALIDAD
Vendo a Precios Excepción
AGUADO 561 Esq. ALPATACAL
CIUDAD
28|7|C|660|30|7

AL PUBLICO:
Mendoza va a experimentar el tremendo impacto que significa el estreno de la obra maestra de Agatha Christie. A los espectadores que disfrutarán viéndola y que seguramente la comentarán y recomendarán, les pedimos encarecidamente:
NO CUENTEN EL FINAL!
LA OBRA MAESTRA DE AGATHA CHRISTIE
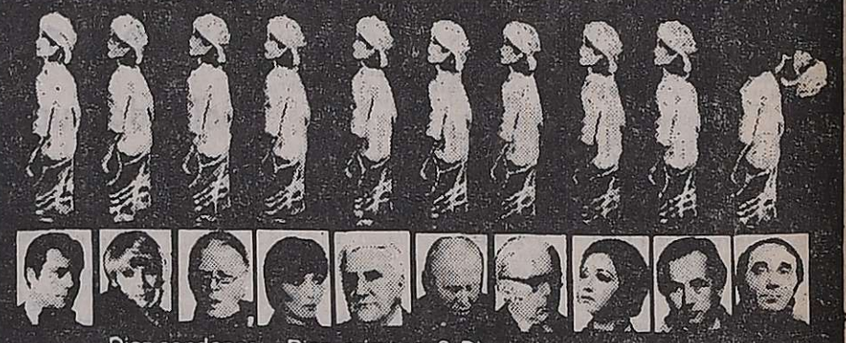
Diez condenas... Diez crímenes? Diez misterios!
ERAN DIEZ INDIECITOS
(Ten little indians)
PROHIBIDA PARA MENORES DE 14 AÑOS
OLIVER REED • ELKE SOMMER • RICHARD ATTENBOROUGH • STEPHAN AUDRAN
ADOLFO CELI • GERT FROEBE • HERBERT LOM • MARIA ROHM
ALBERTO DE MENDOZA y CHARLES AZNAVOUR • Un film de PETER COLLINSON
Música de Bruno Nicolai • EASTMANCOLOR
COMPLEMENTA:
RÍASE!! CON LAS METIDAS DE PATA DE PIERRE RICHARD
"EL DISTRAÍDO"
(O LA PELICULA MAS COMICA!

Qué cabeza! Otra vez puse el espejo al revés.
EASTMANCOLOR
HOY estreno GRAN CINE América
LAVALLE 327 TEL. 255666 MENDOZA

¡Para disfrutar en VACACIONES!
ANDREA DEL BOCA
Un mundo de ilusión y verdad en

UN MUNDO DE AMOR
APTA TODO PUBLICO
Con MIGUEL LIGERO - NELLY BELTRAN Y la participación estelar de UBALDO MARTINEZ - color
ADEMAS
Sandro en cantante! Sandro en acción!
Sandro en Operación rosa rosa
2ª Semana NUEVO CINE TEATRO CONDOR
DIST. ZONDA

ESPECTACULAR: ¡UN PROGRAMA DE LOCURA!
PROHIBIDO!
ESTABA POSEIDO DE UNA EXTRAÑA SENSACION QUE LO IMPULSABA A ESPIAR MUJERES DESNUDAS!!!
PROHIBIDAS MENORES 18 AÑOS
COLOR
YO NO QUIERO TOCARLAS... SOLO QUIERO ESPIARLAS!
PRESTON STURGES
HELEN MELENE
EXTRAÑA COMPULSION
Los chicos preguntan! Aprenda a responderles viendo...
Como le explico a mi hijo?
eastmancolor
supervisión de textos y comentarios: dr. florencio escardó licenciada eva giberti
COLOR
HOY SENSACIONAL ESTRENO GRAN CINE OPERA

LA SOLEDAD DE 30 MUJERES SUMERGIDAS EN UN INFIERNO DE PASIONES!

MERCEDES CARRERAS Beatriz
SUSANA RINALDI Julinda La Pistolera
OLGA ZUBARRY Antonia
MERCEDES CARRERAS LEONOR MANSO
SUSANA RINALDI MYRIAM DE URQUIJO
OLGA ZUBARRY
LAS PROCESADAS
PROHIBIDA MENORES 18 AÑOS
JUAN CARLOS ALTAVISTA
VICTOR HUGO VIEYRA
NORA MASSI VIRGINIA AMEZTOY BETIANA BLUM
SILVINA RADA HECTOR FUENTES HEBE DONAY
Y
ALBERTO ARGIBAY
Dirección: ENRIQUE CARRERAS
ALBERTO ARGIBAY JUAN CARLOS ALTAVISTA
DOS GRANDES SUCESOS DEL CINE
La Flor de la Mafia
RODOLFO RANNI y SUSANA FREYRE
eastmancolor
HUGO MOSER
el contrabando organizado FEDERICO LUPPI el vaciamiento de empresas
la alta prostitución ZULMA FAIAD el tráfico de drogas
PROH. MEN. 18 AÑOS
HOY CINE SELECTRO

CINES Y TEATROS

CENTRO

AMERICA - Hoy de 14 a 24 hs.: "ERAN DIEZ INDIECITOS". - "EL DISTRAIDO".

AVENIDA - Hoy de 14 a 24 hs.: "LOS IRROMPIBLES". "LOS MOCHILEROS".

CENTER - Hoy de 13.30 a 24 hs.: "PETETE Y TRAPITO". "MIL INTENTOS Y UN INVENTO".

CITY - Hoy de 14 a 24 hs.: "LA PANTERA ROSA" y "JUGGERNAUT".

CINEMA - Hoy de 14 a 24 hs.: "JUNTOS SON DINAMITA". - "EL TRITURADOR".

CONDOR - Hoy de 14 a 24 hs.: "UN MUNDO DE AMOR" y "OPERACION ROSA ROSA".

LAVALLE - Hoy de 14 a 24 Hs. "NAZARENO CRUZ Y EL LOBO" y "CUANDO EL AMOR LLEGA".

LUXOR - Hoy de 14 a 24 hs.: "EL DESAFIO DEL GIGANTE" "ROBIN HOOD CONTRA LOS PIRATAS".

OPERA - Hoy de 14.30 a 24 hs.: "¿COMO LE EXPLICO A MI HIJO?". "EXTRAÑA COMPULSION".

PREMIER - Hoy de 14 a 24 hs.: "PRIMERA PLANA". "LOS MERCENARIOS".

REX - Hoy de 14 a 24 hs. "Virilidad" y "Hagamos el amor en serio".

ROXY - Hoy de 13.45 a 24 hs.: "CONSERJE EN CONDOMINIO" "AL MAESTRO CON CARIÑO".

SELECTRO - Hoy 21 hs.: "LA FLOR DE LA MAFIA". "LAS PROCESADAS".

AUTOCINE BROADWAY - Hoy 21 hs.: "EL CLAN DE LA MUERTE". "NO CORRO, ME FUGO".

GRAN AUTOCINE MENDOZA - Hoy 21 hs.: "EL CLAN SICILIANO". "EL CAÑONERO DEL YANTZE".

EL CERRO CINE AUTO - El Challao. - Hoy 21 hs.: "EL EJECUTIVO EROTICO". "LOS CABALLOS DE VALDEZ".

TEATROS

JULIO QUINTANILLA - Hoy 21.30 hs.: "LA PEÑITA NIHUIL"

GODOY CRUZ

PLAZA - Hoy 21 hs.: "007 y el hombre del revólver de oro" y "El viaje".

SPORTSMAN - Hoy 21 hs.: "Cama con música" y "Desnuda en la arena".

LAS HERAS

BELGRANO - Hoy 21 hs.: "Cama con música" y "Desnuda en la arena".

MAIPU

IMPERIAL - Hoy 21 hs.: "Los chanta" y "Lo prohibido está de moda".

PALMIRA

COLON - Hoy, a las 21 hs.: "Papillón" y "Shaft en Africa".

SAN MARTIN

CERVANTES - Hoy 21 hs.: "Travesuras de una bruja" y "La noche de las narices frías".

MAYO - Hoy 21 hs.: "Amarcord" y "Magnum 44".

MONUMENTAL - Hoy "Conección en Hong kong" y "Dale más duro Trinity".

RIVADAVIA

DUCAL - Hoy 21.15 hs.: "Barrio chino" y "Conspiración infernal".

LA CONSULTA

REAL - Hoy 21 hs.: "5 locos de fiesta" y "Los 4 del Ave María".

SAN RAFAEL

IDEAL - Hoy de 14 a 24 hs.: "El archivo de Odesa" y "Los duros".

GENERAL ALVEAR

COPEA - Hoy 21 hs.: "Espantapájaros" y "Una chica y un señor".

Notas sociales

Casamientos

Con misa de esponsales será bendecido el 16 de agosto, a las 18, en la parroquia de Nuestra Señora de la Merced, el casamiento de la señorita Marta Rosa Ahualli Guevara y el señor Juan Manuel Ruiz Tourné. Actuarán como padrinos por la novia, el vicecomodoro Ricardo José Ahualli y su señora Marta Guevara Rosas, y por el novio, el señor José Ruiz y su señora Nélida Tourné.

—Hoy se realizará el casamiento civil de la señorita Estela Ana María León Guiard y el doctor Alejandro Luis Merlo. Oficiarán de testigos la señorita Adriana Nora Nesossi Alderete y el doctor José Luis Cano. La ceremonia religiosa tendrá lugar en la parroquia de Nuestra Señora del Perpetuo Socorro de Chacras de Coria el viernes, a las 20.45.

Demostraciones

Para despedir a la señora Lía Cristina Estrella Tabanera de Guiñazú Videla, que regresará en breve a Río Negro donde reside, la señorita Matilde Alicia Gómez Villegas le reunió ayer a sus amigas en un té.

—El doctor Pedro Eliseo Esteves y su señora Lila Bujaldón brindaron anoche una copa de champaña a la señorita María Estela Coccavo Ros y al doctor Guillermo Nicolás Estefán, quienes el sábado contraerán matrimonio. Por su parte, la señora Elisa Ros de Acchistapaci y la señorita María Cristina Ros ofrecieron a la novia un té-sorpresa y hoy, un grupo de sus amigas la agasajará con una demostración análoga en la casa de la señorita María Esther Lange.

—Con el objeto de festejar el próximo casamiento de la señorita Sonia Quintana Cabello y del señor Jorge Abel Betjam, la señorita María de los Angeles Quiroga Azura les sirvió una comida.

Reunión

En obsequio de su hija Rosa Sandra, que cumplió 15 años, el señor Carlos Perales y su señora Rosa Busema le reunieron a sus amistades.

Reuniones benéficas

Las damas cooperadoras de T.H.A.D.I. (Taller Hogar de Actividades Diferenciadas) hará su reunión mensual hoy, a las 17.30, en la casa de la señora Amanda Molina de Yáñez.

—El Consejo de Recuperación del Incapacitado Cardiaco (CORDIC) llevará a cabo su reunión mensual hoy, a las 18.30, en Martín Zapata 195.

Beneficio

El grupo de damas del Club Suizo, de Mendoza, en adhesión a la fiesta patria de su país, hará una donación al Hogarcito Don Orione, de Godoy Cruz hoy, a las 17.

Club de bridge y canasta

En el Club de Gimnasia y Esgrima se disputarán dos torneos de bridge de equipos: mañana, a las 16 y el sábado, a las 21.15. Las inscripciones se reciben por los teléfonos 254152 y 242383.

Enfermos

Restablecido de su reciente operación el doctor Alfredo Torres Araujo.

—Fue operada con resultado satisfactorio la doctora Victoria Balaguer de Domenech.

—Se encuentra enferma la señorita María Inés Bunge Villanueva.

Viajeros

De Buenos Aires, la señora María Florentina Funes Urizar de Foster Nazar y la señorita Carmen Padilla.

—De Río Hondo, el señor Virgilio Saldeña Molina y su señora Yolanda Sosa Molina.

—A Estados Unidos y Cataratas del Niágara, el señor Juan Pedro Arambel y su señora María Esperanza Bidart.

—A Buenos Aires, la señora Niva Laciar Guiñazú de Camus.

—A Buenos Aires, la señorita María Susana Torres Vila.

—A Buenos Aires, el señor Ricardo Scaramella y su señora Liliana Massimiani.

Misas y funerales

Se oficiarán misas:

Hoy, a las 19.30, en la parroquia de Nuestra Señora de la Carrodilla, por las almas de las señoras Rosa Buenanueva de Videla González, Juana González Johnson de Videla y del señor Estanislao Videla González.

—Hoy, a las 19.30, en la parroquia de Santo Domingo, por el alma del señor Juan Carlos Marambio Catán.

—Hoy, a las 18.30, en la capilla del Colegio María Auxiliadora, por el alma del señor Gregorio Ramón Pereira.

—Hoy, a las 19.30, en la capilla del Colegio María Auxiliadora, por el alma de la señora Angélica G. de Tittarelli.

—Hoy, a las 19, en la capilla San Cayetano, de Godoy Cruz, por el alma del señor Antonio J. Baseggio.

Ermida Rodríguez Argumedo de Lúquez

Su fallecimiento. — Efectuóse en el cementerio de la Capital el sepelio de los restos de la señora Ermida Rodríguez Argumedo de Lúquez, fallecida a los 84 años, tras breve y sorpresiva enfermedad. Su deceso ha causado hondo dolor en nuestra sociedad y ha enlutado a tradicionales familias de Mendoza, Buenos Aires y Tucumán. La señora de Lúquez fue una esposa abnegada y madre comprensiva que brindó a los suyos una permanente y cristiana lección de amor y de bondad. Actuó con firmeza y rectitud en todos los actos de su vida y consiguió mantener, gracias a su elevado criterio y serena reflexión, la unidad familiar. Su señorío, su trato amable y cortés demostraban la esmerada educación que había recibido de sus progenitores. Fue hija de Silvano Rodríguez y de doña Norberta Argumedo, pilares que contribuyeron a su formación intelectual y artística. Tocaba el piano con exquisita sensibilidad y fue alumna aventajada de pintura, en el Colegio Compañía de María. Su avanzada edad y los embates que debió afrontar no limitaron su lucidez, ni las amenas charlas que sostenía a diario con sus hijos y nietos. Para ellos fueron sus mejores afanes, sus cuidados y desvelos.

Pertenecía al Grupo de Oración del Padre Pío y practicó la devoción de la Virgen de Nuestra Señora del Rosario de Pompeya. Hizo de su existencia una verdadera profesión de fe y para ella ser católica no fue una costumbre, sino una práctica de vida como lo demostró en sus actos y en su proceder.

Solicitan la rectificación de un tramo del río Mendoza

PUERTAS NEGRAS (Lavalle). — Agricultores de las áreas vitícola y frutihortícola, y propietarios de campo sembrados de pastos, observan con preocupación la carencia de apoyo estatal para superar las potenciales derivaciones que puede provocar en la próxima época estival, la crecida del río Mendoza, ante la falta de adecuada protección en determinados sectores de la margen izquierda del cauce.

Las derivaciones, de no solucionarse el problema, pueden incidir en graves connotaciones socio-económicas, pérdidas de cosechas y fuentes de trabajo por el anegamiento de unas 550 hectáreas de este paraje y 6.800 de Colonia Gustavo André.

"La solución, admitió el señor Juan May, representante de los propietarios, está en la rectificación del río Mendoza y ubicación de un tapón encauzador de caudales que se una con la "isla" natural que hay en el centro del lecho, en la zona distante aproximadamente 4.500 metros aguas abajo del dique José Ignacio Rucci y canalización de otra a unos 1.000 metros aguas arriba de ese punto. Ambas obras permitirá el libre paso del agua, al tener una línea recta de recorrido".

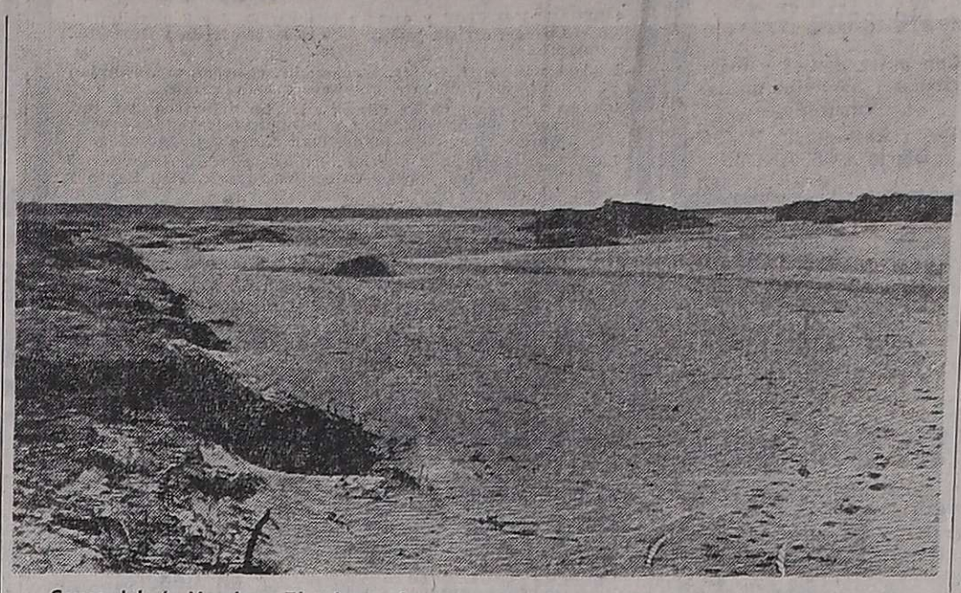

Cauce del río Mendoza. El primer plano muestra al sector donde los productores piden la construcción de un muro para unirlo con la "isla" que se observa en el centro.

Controversia: Irrigación - Dirección de Hidráulica

Los agricultores denuncian lo que calificaron "situación que no permite más pérdida de tiempo", y señalan que "tenemos ahora toda las posibilidades para realizar sin inconvenientes las obras, por la falta de caudales en la zona que son necesarias las defensas". Además, indican, esto se ha convertido en una controversia entre dos entes del gobierno de la Intervención Federal: la Dirección de Hidráulica considera que los trabajos de rectificación y abordamiento del río corresponden al Departamento General de Irrigación, pero este organismo evalúa la demanda de los afectados y la ubica como tareas de defensas aluvionales.

"Mientras los directivos y técnicos de Irrigación e Hidráulica trataban de ponerse de acuerdo, —dicen los afectados—, los días corren, con los agravantes de mayores costos y la factibilidad de que no se terminen las obras que solicitamos".

El juicio dado por el contratista Roque Arnay, fue confirmado por otros interlocutores. Todos coincidían en la existencia de "falta apoyo" y que están dispuestos a cooperar efectivamente, algunos propusieron la donación de combustibles, con la repartición que tome la responsabilidad de "salvarlo" del fantasma de las inundaciones.

"Con los valores actuales de la tierra, insumos y la producción, no se puede bajo ningún concepto —subrayó el señor May— dejar pendiente una obra que reclamamos por cierta y no por capricho o lo que pueda suceder. Somos realistas: están en peligro miles de hectáreas y las familias que dependen de ella".

El único camino: soluciones integrales

Los propietarios y contratistas reclaman "soluciones integrales, no propuestas, que con el primer golpe de agua se transformen en desesperación e impotencia por lo que no hizo en su momento.

"Todos sabemos que una vez que el río se desborde no hay nada que hacer. Ahora tenemos todo a favor. El lecho seco y cuatro meses para terminar las obras.

"Desde diciembre y hasta marzo —alegaron— ya no es posible. El agua tomará el cauce que los niveles le den. Desgraciadamente, y lo reiteramos, el nivel está en dirección a la zona cultivada".

"En otras oportunidades, —agregaron— durante el gobierno del ingeniero Francisco Gabrielli, por iniciativa de la diputada provincial señora Teresa Camarasa de Appugliese y durante la administración del doctor Antonio Francisco Cafiero y comisionado municipal, doctor Luis Angel Planas, se realizaron tareas viales que permitieron soslayar el tremendo peso de las anegaciones.

"Nosotros requerimos de las actuales autoridades, idéntico proceder. Está en juego una zona de creciente prosperidad..."

"Sabemos —concluyeron— que el país y la provincia viven momentos difíciles. Esa misma realidad nos debe conducir a soluciones integrales. Nuestros reclamos son producto de la experiencia y observación.

"Pedimos que el gobierno, por intermedio de sus organismos específicos —Vialidad, Irrigación o Hidráulica— inicie en breve dos tareas: rectificación del cauce y abordamiento en los dos puntos que consideramos críticos. De accederse, se habrá salvado para la provincia unas 7.350 hectáreas. Paralelamente se habrá asegurado la rentabilidad de esas tierras y alejado definitivamente el temor de las inundaciones con su secuela de desempleo y pérdidas económicas irreparables".

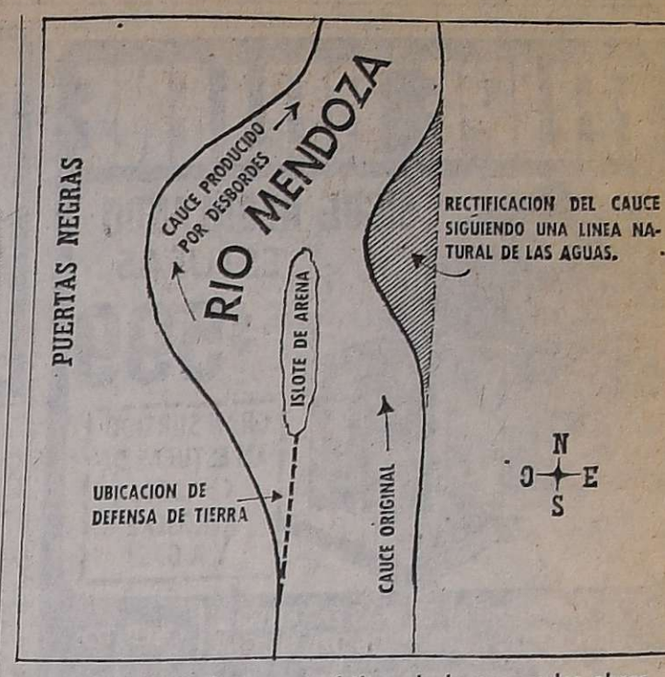

El croquis refleja las características de la zona y las obras propuestas. De no concretarse en un tiempo breve, peligran unas 7.350 hectáreas de cultivos y pastizales.

HILOS
PARA EMBALAJES
Retorcido y Cinta
Precios sin competencia
Varias medidas
REVENDEDORES Y USUARIOS
Solicite informes a:
AV. FCO. BILBAO 3477
BS. AIRES 61-7360/3081
30|7|F|79037|30|7

Construirán casas económicas con aportes de la quiniela

Primera partida de $ 2.000 millones m/n

En el salón de acuerdos del Ministerio de Bienestar Social se suscribió ayer un convenio entre el Instituto Provincial de la Vivienda y el Banco de Previsión Social, por el cual la citada entidad entrega la primera partida de 2.000 millones de pesos para la construcción de viviendas económicas.

Esa suma proviene del 70% de las utilidades líquidas que arroja el juego de la quiniela en Mendoza y que por ley de su creación debe ser destinada exclusivamente a la construcción de casas.

Estuvieron presentes en la oportunidad, el ministro de Bienestar Social, señor Decio Naranjo; presidente del directorio del Banco de Previsión Social, señor César Massini y directivos del Banco; subsecretarios de Promoción Social y de Salud Pública, doctores Guillermo De Paolis y Luis Loyola, respectivamente; director del Instituto Provincial de la Vivienda, doctor José Carlos Giuliani, e integrantes del Departamento de la Quiniela.

Luego de darse lectura al texto del convenio, este fue refrendado por el señor Massini y el representante del Instituto Provincial de la Vivienda. El presidente del Banco de Previsión manifestó: "Este es un acto trascendental para la provincia y para las clases más necesitadas, ya que podrán contar con una vivienda digna. Hace tiempo —agregó— que veníamos bregando para que se cumpla la ley respecto a la disposición de los fondos obtenidos del juego de la quiniela".

Por su parte, el ministro Naranjo dijo que "el empeño demostrado por las autoridades del Banco de Previsión Social es encomiable. Realmente es muy positivo este hecho porque indudablemente nos posibilitará cumplir con los postulados del Movimiento Justicialista.

Durante la firma del convenio por el cual el Banco de Previsión Social deposita al I.P.V. la primera partida.

Nuevamente debemos recalcar que el gobierno justicialista está empeñado en las grandes soluciones sociales y la firma de este convenio nos llevará a concretar una de las más importantes obras en bien de los sectores menos pudientes".

La ley que dispone esa afectación de fondos fue firmada en 1972, época de la cual data la creación del juego de la quiniela y cuya ganancia principal está destinada a la construcción de viviendas económicas.

Medicamentos

Finalizada la ceremonia, los periodistas consultaron al ministro Naranjo sobre las necesidades que experimenta actualmente el mercado de medicamentos y el incremento de precios.

Expresó que el tema "ya ha sido planteado a las autoridades nacionales, especialmente lo que se refiere al abastecimiento, en tanto que la Subsecretaría de Salud Pública tiene en sus manos una serie de medidas de pronta aplicación en esta materia".

Aniversario de la independencia de Bolivia

El Instituto Cultural Boliviano Argentino de Mendoza, en coordinación con el consulado de Bolivia y en adhesión al 150º aniversario de la independencia de ese país, ha organizado para el sábado a las 18, en el Instituto Cuyano de Cultura Alemana, una conferencia que estará a cargo del escritor Angel Sanguedolce, quien acompañará la disertación con proyección de diapositivas sobre el norte argentino.

General Alvear

Desvirtúan descuentos en el pago de la uva

GENERAL ALVEAR. — El comisionado municipal Haroldo Omar Felizia desvirtuó que en el pago de la uva a efectuar por Giol S.A., se harán descuentos en concepto de deudas por riego y a la Dirección de Rentas de los productores alvearenses.

En declaraciones a LOS ANDES se refirió a la preocupación que había creado entre los agricultores un anuncio efectuado por el Sindicato Agrario del Río Atuel en relación con el primer pago de uva que hará Giol y en el que, como decimos, se harían esos descuentos a los productores, expresando que esa comuna estaba en condiciones de desmentir esa información y expresar que en los próximos pagos, se ha acordado prioridad uno a la región, por lo que comenzarán a hacerse efectivos el jueves.

Manifestó que en forma alguna Giol S.A., hará descuentos con destino a pago de ninguna índole que deban cumplir los productores, por ser ajenos completamente a la función que cumple la bodega estatal, y que dejaba así debidamente aclarado que "ese anuncio responde a propósitos extraños, que no está en la función de esa comuna medir en su gravedad, pero que se ha creído en la obligación de desmentirlos en forma inmediata por cuanto esa clase de falsos anuncios tienden solamente a crear un clima de confusión.

Feria franca en avenida Alvear

GENERAL ALVEAR. — Se ha actualizado la labor de la feria franca municipal de esta ciudad, que viene funcionando en avenida Alvear Este, con otros rubros que se suman a las frutas y verduras, y precios que atrajeron a un elevado número de compradores.

Esos rubros son carne, azúcar, leche y pan, además de otros que conforman la canasta familiar, y crearon una demanda excepcional en la vida de la feria alvearense, pocas veces registrado. Esto ha dado lugar a la formación de colas para proveerse de carne y pan, artículos que gozaron de precios por debajo de los habituales. El comisionado ha dispuesto que esta feria siga funcionando los días martes, jueves y sábados, mientras que se ha realizado un llamado a los productores para que lleguen en forma directa al público, anulando los intermediarios que encarecen la mercadería en perjuicio del consumidor. Es propósito de las autoridades municipales seguir controlando el abastecimiento de los artículos de consumo popular a fin de evitar subas descontroladas en perjuicio de la población, y se hará en todos aquellos rubros en que la intermediación aplique márgenes abusivos.

CONCARAN SAN LUIS
975 hectáreas. Estancia formada. Excelente campo. A tranquera cerrada. Informes: Ing. Juan B. Elizalde, Lavalle 1394 - 6º Piso - Teléfono 40-2983 - Buenos Aires.
30|7|F|79066|30|7

LIMPIAMOS A NUEVO y en 48 HORAS
* GAMULANES
* CUEROS
* NAPAS
* GAMUZAS
Retiramos y Entregamos a domicilio
Teléfono 247807
Tintorería TRI
25 de MAYO 765
40 agencias en el Gran Mendoza

"EL QUE RIE ULTIMO..."
CARLO PONTI presenta
Virilidad
PROHIBIDA MENORES 18 AÑOS
Eastmancolor
ADEMAS
Hagamos el Amor en Serio
HOY GRAN ESTRENO
Cine GRAN REX

2ª SEMANA
DIBUJOS EN COLORES
LA PANTERA ROSA
Además:
JUGGERNAUT
TEATRO City
3ª SEMANA
LOS IRROMPIBLES
En Programa:
Los Mochileros
EASTMANCOLOR
Ahora en el:
Cine Teatro AVENIDA

Joe es Levi's en MENDOZA
GAL. SAN MARCOS-LOC. 6
GALERIAS PIAZZA-LOC. 8

Romoli INFORMA
3 DE AGOSTO
DIA DEL NIÑO
Este Año Sea Práctica
Regale
Prendas para Vestir
EL NIÑO LO MERECE TODO
Y ROMOLI LO TIENE
(TAMBIEN TENEMOS JUGUETES)
Rómoli
San Martín 1599
CREDITOS

PIBES! AQUI ESTÁ EL MEJOR REGALO DE VACACIONES!
APTA PARA TODO PUBLICO
4ª SEMANA GRAN EXITO!
EXCLUSIVAMENTE ROXY
CONT. DE 14 A 24
CANTINFLAS Más loco que nunca!
CANTINFLAS CONSERJE en CONDOMINIO
TRAIGA SUS NIÑOS AL CINE
4ª SEMANA
PREMIER
CONT. DE 14 A 24
LA COMEDIA MAS BRILLANTE DEL AÑO!!
JACK LEMMON WALTER MATTHAU PRIMERA PLANA
TECNICOLOR
LOS MERCENARIOS
ROD TAYLOR - IVETTE MIMIEUX
TECNICOLOR
PROHIBIDO MENORES DE 14 AÑOS
APTA PARA TODO PUBLICO
2ª SEMANA
EXCLUSIVAMENTE CENTER
CONT. DE 14 A 24
LA MAXIMA ATRACCION INFANTIL!
Pelete y Trapito
Las más fantásticas aventuras y las más divertidas travesuras
HABLADA EN CASTELLANO
Anteojito y Antifaz
MIL INTENTOS INVENTO
TRAIGA SUS NIÑOS AL CINE!
APTA PARA TODO PUBLICO
HOY GRAN ESTRENO
LUXOR
CONT. DE 14 A 24
Un vendaval de acción!
EL DESAFIO DEL GIGANTE
REG PARK
MAURICE BRIGHT
ROBIN HOOD CONTRA LOS PIRATAS
TECNICOLOR CENTRO FILM
TRAIGA SUS NIÑOS AL CINE
APTA PARA TODO PUBLICO
DESDE HOY CINEMA
CONT. DE 14 A 24
"TRINITY" y su amigo se enojan
TECNICOLOR
TERENCE HILL
JUNTOS SON DINAMITA
BUD SPENCER
COLUMBIA - CENTRO FILM
TRAIGA SUS NIÑOS AL CINE

FELIPE BELLENE

SIGUE REGALANDO ESTUFAS

Desde $599

GRAN SURTIDO EN ESTUFAS DE CUARZO, KEROSENE Y A GAS.

Y COMO SIEMPRE EL MAS EXTENSO SURTIDO EN ARTICULOS DEL HOGAR | CREDITOS

FELIPE BELLENE La Casa que le conviene

ENTRE RIOS 89 y SAN MARTIN 940

PERITO MERCANTIL

Necesita S. A.

Con antecedentes y experiencia. Servicio militar cumplido.

Poste Restante J. P. (36) Diario LOS ANDES

30|7|F|79295|30|7

VENDE

URBANA

INMOBILIARIA

4 DEPARTAMENTOS y casas a estrenar de 2 y 3 dormitorios; 1 y 2 baños; c/y sin garaje; de $ 66.000.000, hasta $ 130.000.000. Financio.

1 CASA a estrenar, en 5ta. Sección; liv. comedor, coc. comedor, 3 dormitorios, 1 toilette, antebaño y baño, garaje.

1 CASA a estrenar en La Puntilla, amplio living comedor, coc. comedor, 3 dormitorios, baño y 2 toilettes, lavandería, cochera 3 automóviles, buen fondo. Plan Banco y financiación.

1 CASA en Dorrego, a estrenar. liv. comedor, coc. comedor, 3 dormitorios, baño y baño de servicio, garaje. Plan Banco y financiación.

2 CASAS al final de Av. Acceso, liv. comedor, coc. comedor, baño, 3 dormitorios, cochera y patio.

1 CASA Barrio Trapiche, liv. comedor, cocina, baño, 2 dormitorios, garaje, 119 mts. cubiertos. $ 50.000.000 total.

1 CASA antigua en 6ª Sección 350 m. total $ 45.000.000.

LOTES: En 6ta. Sección, 5ta. Sección, Chacras de Coria, Bermejo, La Puntilla, y en calle 9 de Julio a 4 cuadras de calle Las Heras, 10x45; otro de 10x51 y en Dorrego, para industria o gremios.

Tratar: 9 de Julio 315 - Mendoza

30|7|C|451|31|7

HIERROS de CONSTRUCCION

MEJORES PRECIOS DE PLAZA

4,2 - 6 - 8 - 10 - 12 al 25 - HIERRO LISO TODAS LAS MEDIDAS, ALAMBRES NEGRO Y PARA VIÑA, CLAVOS, CAÑOS GALVANIZADOS

O. V. ANDRADE 280 - CIUDAD - TELEFONO 245103

30|7|T|5497|30|7|D

ORO

Y ALHAJAS EN DESUSO COMPRAMOS

PAGAMOS EL MEJOR PRECIO

JOYERIA DENISSE

GALERIA TONSA - LOCAL A-11

22|7|F|7751O|30|7|A

ORO

ALHAJAS EN DESUSO COMPRO

SUPERO CUALQUIER OFERTA

SARMIENTO y 9 DE JULIO — MENDOZA

30|7|C|466|1|8

GANE

$ 7.000,00

MENSUALES

EN SUS HORAS LIBRES, VENDIENDO LA RIFA DE LAS MIL Y UNA NOCHES

A. San Martín 651, Godoy Cruz

28|7|F|78717|1|8-A.

Sr. Bodeguero

COMPRO VINOS 74/75

PAGO PRECIOS OFICIALES

Tratar: 9 de Julio 1122 - 3º Pº.

Dpto. "E" - Teléf. 247362

30|7|C|424|30|7

ORO

SUPERO TODA OFERTA COMPRUEBELO

JOYERIA "MARTINEZ"

San Martín y Alem - Gal. Rosso. Local 9 (nueve).

28|7|C|926|3|8

FABRICA DE MUEBLES VENDE:

Dormitorio - Comedor Living - Amoblamientos en General

— CON FACILIDADES —

A. CERETTI 54 - GODOY CRUZ

30|7|C|313|31|7

TENGA SU PROPIA FINCA

Si tiene medios para explotar 50 Has. o más, ahora ya, le damos la tierra y la garantía para su crédito y Usted empieza a pagar después de los 3 años. Consúltenos, en Mendoza, Bolivia 2943 - Teléf. 251162 y en Buenos Aires, R. Rossi, Piedra 727, 1º 6. Teléf. 341608.

30|7|F|79089|30|7

Hoy y mañana únicamente vendo:

Ediciones Extraordinarias Diario "LA NACION"

DEL 25 DE MAYO de 1910 y 9 DE JULIO de 1816. Cien años de historia argentina cada ejemplar.

TRATAR TELEFONO 248346

Horario comercio. 30|7|C|495|30|7

ORO

PLATA - PLATINO - BRILLANTES

Compro al mejor precio de plaza. O. F. $ 270. VOY A DOMICILIO. Sarmiento 50, Local 5. Tel. 244960

24|7|C|949|2|8

OPORTUNIDAD

VENDO RENAULT 4 F (Furgón)

Modelo 1972

Tratar horario comercio en: 9 DE JULIO 1936

30|7|C|311|30|7

PEUGEOT 504

MODELO 71 - MUY BUENO

TOTAL: $ 13.000.000

PELLEGRINI 1342 - S. JOSE

TELEFONO 259552

30|7|C|380|30|7

MADERA PARA ENCOFRAR

PINO BRASIL, VENDO 100.000 PULGADAS

SALTA 1935 - TELEF. 259252 - MENDOZA

30|7|F|7929|30|7

HIERRO NERVADO

4,2 - 6 - 8 - 10 - 12 Y ALAMBRE

— MEJORES PRECIOS DE PLAZA —

ENTREGAS INMEDIATAS A DOMICILIO

JOSE FEDERICO MORENO 1407 MENDOZA - TELEFONO 254647

23|7|F|77804|30|7|A

EN TUNUYAN

DIARIOS

LOS ANDES

EL ANDINO

NUEVO TELEFONO 2018

ROQUE SAENZ PEÑA 1098

TUNUYAN - MENDOZA

GUIA PROFESIONAL

MEDICOS

Dr. I. SCHERBOSKY
Clínica - Especialista en enfermedades bronco pulmonares. Asma. Pedir turno. José F. Moreno 2760. Tel. 257402 y 258616.
14|11|F|74067|Pte.

Dr. KALIMAN
CLINICA GENERAL
Medicina Psicotomática - Consultas de 15 a 19 hs. Se atiende mutuales. Sgto. Cabral 706. Ciudad. Teléfono 290500. 15|4|F|50803|Pte.

Dr. OSCAR E. CAMINOS
Clínica y Cirugía - Obesidad - Várices - Vejez - Enf. Venéreas - Impotencia - Mutuales. Sarmiento 777. T. 258130. 11 a 13 - 17 a 21.
9|1|F|Pte.

Dr. RODRIGUEZ SAA
CLINICA MEDICA
Dra. RODRIGUEZ SAA
PIEL - DEPILACION
Martínez de Rosas 2055 (entre Suipacha y Paraná). Teléf. 256378.
24|7|F|77882|Pte.

Dr. RODOLFO S. ESCOBAR
CLINICO - CIRUJANO
Ap. Digestivo. Várices y Hemorroides. Paso de los Andes 520, Godoy Cruz. Solicitar turno T. E. 225826.
1|10 F|Pte.|A

Dr. ALVAREZ NOQUE
MEDICO
9 de Julio 951 - 1º Piso - Dpto 5. Tels. 241805 - 241443.
30|7|F|79228|Pte.

APARATO DIGESTIVO

Dr. LUIS CHRABALOWSKI
Cirugía, Aparato digestivo, Hígado, Vías biliares. Turnos: Jorge A Calle 326. Tel. 214441. Ciudad.
6|5|F|Pte.-A.

Dr. LUIS J. VILA
Hígado - Vías biliares - Páncreas. Colón 185, 3er. Piso. Lunes, miércoles y viernes de 17.30 a 20.30 hs. Pedir turno al tel. 214974.
9|6 F|Pte.|A

Dr. OMAR MUSRI
Atiende Mendoza: Sanatorio Policlínico Guaymallén. Tel 218052. San Martín: Sanatorio Argentino. Rivadavia: Sanatorio Carrasco y Bertona.
6|2|F|62272|Pte.

Dr. NESTOR MATUSCHKA
Clínico. Aparato digestivo, hígado, estómago, intestino, hemorroides. Diariamente desde las 17. Turnos a los teléfonos 291752 y 248241. - Colón 185 - 4º Piso.
9|12|F|75176|Pte.

Dr. LOPEZ DAVILA
APARATO DIGESTIVO
Estómago. Intestino. Hígado. Lunes, miércoles y viernes de 16.30 a 19 hs. Tel. 243074. 25 de Mayo 601.
19|6 F|72557|Pte. A

VIAS URINARIAS

Dr. JORGE L. FAVIER
CIRUGIA - VIAS URINARIAS
IMPOTENCIA
Reservar turno. - Rioja 934.
9|11|Pte.|A

Dr. IGNACIO J. ROMEO
CIRUGIA VIAS URINARIAS
Cirugía general. Diariamente desde 17 horas. Pedir turno. República de Siria 325. Teléfono 292220.
F|Pte.

Dr. MANUEL BIANCHI
Riñón, vejiga, próstata y genitales. Esterilidad masculina. Turnos desde las 16 horas. Tel. 256234. - Agustín Alvarez 250.
4|6|F|66024|Pte.

Dr. ALBERTO PABLO CORICA
ESPECIALIZADO EN EE.UU.
Enfermedades vías urinarias. Adultos y niños. Colón 532 - Turnos Teléfonos 240835 y 252553.
29|1|F|29090|Pte.

NUTRICION

DOCTOR
RICARDO W. ESTRELLA
Clínica médica. Nutrición, Hormonas. 10 a 13 y 17.30 a 21.30 hs. Mutuales. Unicamente con turnos. - Necochea 292. Tel. 216006 - 242897. - 218766.
1|2|F|4012|Pte.

Dr. MINUCHIN
Obesidad, Diabetes, Delgadez, Gota, Arteriesclerosis. Aparato digestivo. Turnos. Roca 20, Las Heras. Tel. 254402. Amigorena 80, Ciudad Tel. 244777.
3|12|F|Pte.

OBESIDAD

Dr. ALBERTO SEVILLA
Médico director Institutos de Obesidad. Asma y Alergia de Mendoza, Córdoba, Buenos Aires
Obesidad y celulitis deformante. Várices y hemorroides. Trat. sin dolor. Departamentos especializados: Cardiología, Radiología, Cirugía plástica. Injerto de cabello. (Dres. Edgardo Escobar - Prof. Tomás Hughes). Avda. Colón 232. Tel.

Dr. MARIO R. LEVIN
OBESIDAD
Director Centro Médico. Modelación Corporal Post Parto y Obesidad. S. Martín 1464, G. Cruz. Tel. 246897. Mutuales.
15|7|F|Pte.

VARICES

Dr. SPINETTA REGUERO
Várices - Trat. no operatorio por electro fulguración. Cirugía. Espec. España. Turnos: Junín 213, Barrio Bombal. Tel 244111.
14|7|F|75664|Pte.

Dres. ALBERTO SEVILLA EDGARDO ESCOBAR
Tratamientos várices y hemorroides sin operación ni abandono de trabajo. Avda. Colón 232. Teléfonos 241440-290006.
27|7|F|58111|Pte.

PSIQUIATRAS

Dr. RAUL ANTUN
Especializado en Europa. Lunes, Miércoles y Viernes. Entre Ríos 226. Turno de 14 a 19. Tel. 257256.
8|3|F|Pte.

Dra. REINA Y. de KOTLIK
PSIQUIATRIA PSICOLOGIA
Patricias Mendocinas 1914. Teléfono 216699. Mendoza.
25|5|F|63428|Pte.

GINECOLOGIA

Dr. H. BRANDI
Partos - Fertilidad Matrimonial. Menopausia - Cirugía Ginecológica. San Lorenzo 222 - T. 243286. San Martín 1408 - Godoy Cruz. T. 221482 - Turnos.
30|7|F|79094|Pte.

ESPECIALISTAS EN SEÑORAS

JOSE N. MALAH
Señoras. Esterilidad, Partos. 17.30 a 21.30. Necochea 292, Ciudad. Tel. 216006. Mutuales con turnos: Teléfono 218766.
30|4|F|56675|Pte.

Dr. GREGORIO ENRIQUE DE LA ROSA
Señoras. Partos. Cirugía. De 16 a 20 hs. diariamente. Mutualidades. H. Yrigoyen 242, G. Cruz, Mendoza. Tel. 291393.
4|10|F|52340|Pte.|A

Dra. ELENA C. GRANDIA
Señoras. Niñas. Mutuales. Turnos al 292358. Paso de los Andes 821, Ciudad. Tel. 292358.
Pte|A

ESPECIALISTAS EN NIÑOS

Dr. JUAN S. ROMERO
Especialista en niños. Clínica. Cirugía. Jefe Servicio Niños Hosp. Español. De 15.30 a 19 horas. San Martín 986. Godoy Cruz. T. 220893
14|2|F|62978|Pte

PROFESOR
Dr. HUMBERTO J. NOTTI
Atiende: lunes, miércoles y viernes de 15 a 18. Mitre 954. Teléfono 240453.
16|7|F|76212|Pte.

GARGANTA, NARIZ Y OIDO

ANDRES FELIPE MAURICIO
GUSTAVO LUIS MAURICIO
GARGANTA - NARIZ - OIDOS
Solicitar Turnos
Granaderos 778 - Teléfono 245267
6|1|F|Pte|A

JOSE M. CORRALES
Especialista en garganta, nariz y oídos. Especializado Europa. Solicitar turno horas de la tarde. Perú 1251. Tel. 257715.
13|1|F|26341|Pte.|A

Dante D'Angela Patrucco
Ricardo Báez
Garganta, nariz, oídos y alergia. Turnos al Tel. 215326. Catamarca Nº 182.
7|5|F|58694|Pte.|A

Dr. LUIS E. MONETTI
10-12 - 18-21 horas. 9 de Julio 1030. Tel. 249323. Particular teléfono 246061.
31|12|F|Pte.

ASMA Y ALERGIA

Dr. LUIS BROITMAN
ASMA - ALERGIA
Patricias Mendocinas 634. Planta baja, Local 9, Tel. 249907. Se atienden mutuales.
4|6 F|65875|Pte.

ESPECIALISTAS DE LA PIEL

ALBERTO TORRES CORTIJO
Ex médico becario Univ. Madrid. Emilio Civit 43, 1er. Piso. Turnos de tarde al Tel. 255760.

Dr. ALBERTO J. GRINBERG
Enfermedades de la piel. Alergia dermatológica. Horario, lunes a viernes, 17 a 21 hs. Sarmiento 777, Mendoza.
15|7|F|75872|Pte

CIRUGIA ESTETICA

Dr. HUGO SALOMON
Unicamente Cirugía estética funcional de nariz. Clínica Godoy Cruz, Godoy Cruz 333. Teléfonos 215951 y 215952. Mutuales.
10|1|F|Pte.|D

Dr. ENRIQUE VELASCO
Cirugía estética, plástica reparadora. Lunes, miércoles y viernes, de 17 a 20 horas. Rioja 1153. Tel. 244806.
1|12|F|58682|Pte.

Dr. J. SANANES
Jefe de Servicio Sala 1 Hospital Emilio Civit. Cirugía de nariz, mamas, adiposidades, injertos, quemados. Pedir turno, P. B. Palacios 1260 (Ituzaingó). T. 257319-251391.
7,3,F|Pte.D

HUESOS

Dr. EDUARDO P. TOSI ORQUIN
Dr. ANTONIO C. GOMEZ NAVARRO (h.)
Traumatología y ortopedia. Enfermedades y cirugía de los huesos. Lunes a viernes 17 a 20.30 hs. Necochea 509. Solicitar turno 259499, 242723, 259228.
21|1|F|27785|Pte.

REUMATISMO

Dr. MANUEL MENA
Reumatólogo - Enfermedades de columna vertebral, brazos dolloridos, ciática. Atiende de 15 a 20 hs. Buenos Aires 226. Lunes a sábados.
20|3|F|Pte.|S

Dr. GONZALEZ PEREA
REUMATOLOGO
Lemos 30 - G. Cruz. - Tels. 223620 y 220062. Pedir turnos.
F|Pte

Dr. PEDRO LUIS ZANNONI
Reumatismo, Clínica médica. Aparato circulatorio, respiratorio, digestivo. San Martín 1730. Godoy Cruz. Turnos. Teléfono 290841.
F|Pte.|A

Dr. RICARDO BARCENILLA
Rivadavia 578 - Planta Baja - Dpto. 5 - Ciudad. - Turnos: 17 a 20.30 hs. - Teléfonos 292020 - 221910
27|2|F|Pte.

Dr. JULIO F. SANCHEZ
Doctor en medicina (Esp. en Europa), Reumatología, ortopedia y traumatología. Rivadavia 141, Tel. 291994.
23|2|F|Pte.

OCULISTAS

Dr. ZALDIVAR
Dra. MISTELI
Nueva dirección: Av. Emilio Civit 685. Ciudad. Tels. 257000 - 257100
14|1|F|Pte.

Dr. LANGE
Enfermedades y cirugía de los ojos. Recetas de anteojos. De 16,30 a 19,30 hs. San Martín 1052. 1º Piso. Dpto. 9 (ascensor). Tel. 293422. Mendoza.
Pte.|A

CLINICA DE OJOS
Atendido por
16 Médicos Oftalmólogos y 6 Auxiliares Técnicos Universitarios
Consultorio externo de 8 a 21 hs. Guardias permanente. Cirugía e internación. Atención de particulares y Mutualidades. Av. España 888 - Teléf. 248856.
18|3|F|42513|Pte.

JOSE CELSO GUARNIERI
Nuevo domicilio. Mitre 1565. Ciudad. Turnos. Tel. 215324.
11|7|C|499|7,8

Dr. AGUINAGA
Hasta nuevo aviso atiende en Clínica de Ojos, de 9 a 11 horas.
25|6|F|71582|Pte

Dr. ALVAREZ NOQUE
SOLICITAR TURNO
Enfermedades y cirugía de ojos. Mitre 896 - Tels.: 241443 - 241805.
4|1|Pte.

PARTERAS

ESTHER C. DE SANANES
Partera nacional. Diariamente de 10 a 20 hs. Solicitar turno. Pedro B. Palacios 1260 (Ituzaingó) entre Catamarca y Lavalle. Teléfs. 257319 y 251391.
7|4|F|Pte.|D

J. DELIA SANCHEZ GOMEZ
OBSTETRICA NACIONAL
Atiende de 15 a 17 horas, menos sábados. Rivadavia 634. Tel. 241019
6|12|F|Pte.

LIDIA M. DE CUARTAS
PARTERA NACIONAL
25 de Mayo 770. Cdad. Tel. 247223.
19|6|F|83061|Pte.

CELINA E. M. DE ARNEDO
PARTERA NACIONAL
Catamarca 585, Ciudad. T. 242388. Pedir turno.
29|1|F|99490|Pte.

IRMA YAKEL DE LEGUIZAMON
PARTERA
Av. San Martín 1269 - 3er. Piso. Dpto. A. - Tel. 257536 - Mendoza.
F|Ptc.

ODONTOLOGIA

VICTOR M. PICCIONE
Doctor en odontología. Cirugía de boca y huesos de la cara. Martes y jueves. Sanatorio Policlínico de Cuyo. Tel. 243000. Part. 255547.
1,2 F Pte.

Dra. DUCI DE CAPURRO
NIÑOS - ADULTOS
Lunes, Miércoles y Viernes. Rivadavia 76 - Pta. Baja. Dto. "F". Tel. 252134 - 291141.
1|6|F 65070|Pte.

PEDICUROS

CASA SCHOLL
Pedicuros, Calzados, Plantillas, Medias y Vendas para Várices. Todo para el confort del pie. Pedir turno. Montevideo 27. Mendoza. Tel. 246200.
17|5|F|Pte.|A

BIOQUIMICOS

LABORATORIO BIOQUIMICO DE CUYO
Dra. SILVIA MALDONADO
Atención Mutuales y Particulares
Av. España 1221 - Dpto. 19 - Cdad.
Urgencias Radio Llamada T. 244330
29|6|F|72201|Pte.

Avisos Clasificados

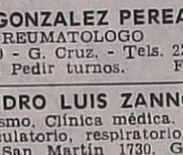

Compra y Venta de Propiedades

A PROPIETARIO compramos casa, departamento o lote. Godoy y Pelaia. Máxima seriedad Inmobiliaria. Gutiérrez 585. Teléfono 258543 y 251597.
20,7|F|78477|Pte.-S.

A. MOLL Inmobiliaria: Compra casas, departamentos, lotes, fincas, etc. para atender numerosos pedidos de n/gran clientela. Operaciones inmediatas y garantidas. Solicite tasador. - Gutiérrez 567. Mza. Teléf. 214266.
23/F/77647/20/8

A BUENOS Aires al 200 vendo linda casa 6 habitaciones, 2 patios. T. 217785.
30|7|C|500|30|7

A DUEÑO compro hoy casa antisísmica, Godoy Cruz, 2 dormitorios. "Provivienda". Teléf. 218277 - 255813.
30|7|C|389|30|7

A PROPIETARIOS: que deseen vender propiedad, "Provivienda", les asegura venta rápida y ventajosa. Solicite tasador s|compromiso. Perú 1214. Tel. 218277 - 255813.
11|7|C|87|31|7

A ESTRENAR metros S. Martín y Tucumán, G. Cruz, departamento planta baja, tipo casa. L|comedor, cocina comedor amplia, 2 dormitorios, placares, parquet, baño, patio, lavadero, finos detalles. Contado $ 30.000.000. 24 meses. Total $ 55.000.000. "Arenas Propiedades", Colón 484. - T. 244790.
29|7|F|79192|30|7

A DPTO. moderno en centro, 5ta. Sección o Bombal, compro. Teléfono 220462.
29|7|C|963|30|7

A. AMITRANO compra contado o corto plazo casas, departamentos o lotes para su excelente clientela. Ofrezca su propiedad para tasarla sin compromiso a Aristides Villanueva 322. - T. 247711.
20|5|F 62066 Pte.

A PROPIETARIO compro urgente chalet o departamento, zona residencial. Gran contado total hasta $ 250.000.000. Absoluta reserva. T. 244790.
29|7|F|79194|2|8

A EMPRESARIO p|oficinas residencial vendo casa céntrica 10 habitaciones, posibilidades ampliación. Contado y facilidades. Teléfono 290214.
30|7|C|488|30|7

A - PERMUTO 24 hectáreas de tierra en Santa Rosa por automóvil, casa, lote, finquita, facilidades. Montalto Inmobiliaria. Coronel Díaz 316.
30|7|C|525 526|30|7-D

A-PROPIETARIO, compro urgente casa o departamento bien ubicado. Operación inmediata. F. J. Sapunar. San Lorenzo 315. Tel. 290457.
30|7|F|79048|6|8

A $ 75.000, total d|contado, vendo departamento e|Villa Nueva, interno, desocupado. Minni. Bandera de los Andes 2829. Villa Nueva.
30|7|F|13871|30,7-D

A PERMUTO antisísmica Godoy Cruz, 2 dormitorio completa por 3 dormitorios, cochera para casilla rodante y coche. Godoy Cruz o Dorrego 246979 y 226969.
30/7/C/445/30/7

A ESTRENAR 2 plantas, 3 dormitorios, 2 baños $ 1.600.000. Recibo permuta, facilidades. Juan J. Paso 560, Dorrego.
30/7/C/423/30/7

A ESTRENAR dueño v|casa en Las Heras, 2 dormitorios y dependencias con facilidad. - San Martín 586, Godoy Cruz.
30|7|C|327|31|7

A DUEÑO compro urgente casa ciudad o alrededores, importante contado, Tel. 215312.
30|7|C|521|1|8

A $ 200.000, t|$ 350.000, antisísmica. P|Molina, 1|comedor, 3 dormitorios, garaje, cocina comedor. patio embaldosado. "Provivienda". Perú 1214.
30|7|C|389|30|7

A|$ 600.000. T|$ 980.000 chalet Carril Cervantes, Godoy Cruz, jardines, 1|comedor, 3 dormitorios, c|comedor, garaje, patio. (Recibimos auto o tractor). "Provivienda". Perú 1214.
30|7|C|389|30|7

A. ESTRENAR Bº Trapiche vende propietario antisísmica, 3 dormitorios y dependencias, pesos 80.000.000 con facilidad. Joaquín V. González 1053, Godoy Cruz.
30|7|T|05506|1|8

A ESTRENAR 6ta. Sección, 1 planta, 1|comedor, 3 dormitorios, d|servicio, garaje, patio m$n. 175.000.000. Facilidades. Permuto por departamento. Recibo vino. Llave: Godoy y Pelaia. Gutiérrez 585. T. 258543 - 251597.
30|7|F|79256|30|7

A|$ 60.000.000 c|facilidades, casa impecable, 25 d|Mayo, c|Barcala Ciudad, living-comedor, c|comedor, 2 dormitorios, garaje y patio. Lavalle 18. T. 253115.
30|7|C|412|30|7

A PROPIETARIO compro casa o departamento 2 o 3 dormitorios, aunque necesite arreglos. Lavalle 18. T. 253115.
29|7|C|412|29|7

ALONSO vende La Puntilla, casa una planta, 3 dormitorios dependencias 320 m2. terreno y 200 m2. cubiertos contado y facilidades. San Lorenzo 21.
30/7/F/79270/30/7

ALONSO permuta varias casas muy bien ubicadas, ciudad, 5ta., 6ta. y Godoy Cruz por departamentos amplios centro y necesito casas buenas por departamentos en permuta. Desde $ 100 a $ 250 millones. San Lorenzo 21.
30/7/F/79271/30/7

ALONSO vende 3 casas de material y mixtas Godoy Cruz, San Martín Sur, Villa Hipódromo, cerca Paso de los Andes 2 - 3 dormitorios, cocina, baño, patio, entrada auto. Contado desde $ 15 millones y facilidades. San Lorenzo Nº 21.
30/7/F/79272/30/7

AMPLISIMA propiedad con chalet moderno, 3 dormitorios, dependencias, OSSOLA vende en Chacras de Coria, e|lugar maravilloso. T. 291304.
29|7|C|065|31|7

AMERICANA, 1 planta, 3 dormitorios, living comedor, c|diario, servicios, jardines. OSSOLA vende. T. 291304.
29|7|C|65|31|7

AMERICANA 1 planta, G. Cruz, a estrenar, liv. comedor, 2 dormitorios, baño, coc. Contado y fac. Inf.: Mengoni. Av. Colón 428. Tel. 292428.
29|7|F|79164|30|7

AL CONTADO particular compro casa urgente, s|intermediarios. José María Godoy 80. Las Heras.
29|7|C|228|31|7

APURADO particular vende hermosa casita nueva, o recibe menor precio. O'Higgins 1531. G. Cruz.
29|7|F|74362|31|7

ANTISISMICA Godoy Cruz, Benegas, 3 dormitorios, cocina, cochera, living, lav. Todos los servicios. Tratar Corrientes 1634.
30|7|C|468|3|8

ANTISIMISCAS, Bº Trapiche (G. Cruz) a mts. Panamericana, a estrenar en 60 días. L|comedor, 3 dormitorios c|comedor, 2 baños, patio, jardín y garage. Acepto permuta o Crédito Bancario. Vende: F. J. Sapunar. San Lorenzo 315 - Tel. 290457.
30|7|F|79040|30|7

ANTISISMICA 3 dormitorios, metros Paso de los Andes, Godoy Cruz a $ 30.000.000, s|convenir. José Federico Moreno 1575.
30|7|T|05536|31|7

ATENCION particular vende casa modesta todos los servicios calle San Martín 1979. Las Heras. Tratar: Federico Moreno 1934. Ciudad.
30/7/T/05526/30/7

AMERICANA 6ta. Sec. zona residencial, semi-nueva, estilo moderno, 1|comedor(3 dormit. patio, cochera y d|dependencias. T. $ 180.000.000 c|facilidades. Vende: F. J. Sapunar. San Lorenzo 315. TE. 290457.
30/7/F/79041/30/7

ANTISISMICA Bº San Ignacio, 1 planta, 1|comedor, cocina comedor, 2 dormitorios, garaje, patio, m$n. 65.000.000. Facilidades. Godoy & Pelaia. T. 258543 - 251597.
30|7|F|79255|30|7

ANTISISMICA 2 cuadras plaza G. Cruz, living, 2 dormitorios, 2 baños, cochera, t|$ 75.000.000. Maipú 119, G. Cruz.
30|7|C|403|30|7

ANTISISMICA frontal sobre a S. Martín, Ciudad, departamento, 3 dormitorios, 1|comedor, d|servicio y terraza, $ 90.000.000 c|facilidades. Lavalle 18. T. 253115.
30|7|C|418|30|7

"COMPRO" contado, corto plazo, lotes, casas modestas o alto precio, departamento, negocios. Necesitamos alquileres. "Benturino", Colón 659. Tel. 246927 - 227629. - Inmobiliaria que más trabaja! Martillero Lugones.
27|7|F|8635|2|8

COMPRO casa, fincas, departamentos, lotes y campos, p|satisfacer pedidos d|clientes. Minni. Bandera de los Andes 2829, Villa Nueva. Tel. 261644.
18|7|F|13617|31|7|D.

COMPRO casa b|estado, adobe, en 5ta., 6ta. "Provivienda". Teléfono 218277 255813.
30|7|C|389|30|7

COMPRO lote, pago al contado San Martín Sur 1107 y Tiburcio Benegas. Godoy Cruz. T. 225842.
11|7|F|74005|30|7

COMPRO: finca de 6 Has. en adelante de viña o parral total, o|parcialmente cultivada, Medrano, Junín, S. Martín o aledeedores, rápida operación. Prafase Propiedades, Rufino Ortega 100, Teléfono 247199.
27|7|F|78340|31|7

COMPRAMOS fincas, campos, numerosos pedidos. Castillo Moreno. Catamarca 261. Tel. 245391.
28/7/F/78895/31/7

COMPRAMOS urgente casas, departamentos y lotes. Disponemos buen contado. Córdoba 154. Tel. 254996.
28|7|F|78807|31|7

COMPRO finca zona Este c|viña, a propietario. Operación inmediata. Tel. 261973.
29|7|F|7861|30|7

COMPRO casita humilde o lote edificado a propietario, urgente. Operación inmediata. Teléfono 261973.
29|7|F|78963|30|7

COMPRO fincas, casa, departamentos o lotes a propietarios. Operación inmediata. T. 261973.
29|7|F|78959|30|7

CASAS y salones vendemos. En Dorrego nuevas; 5ª Sec. nueva; S. José antisísmica. Salones Godoy Cruz y Patricias, Ruggeri Galdeano. J. F. Moreno 840. Tel. 245934.
29|7|C|57|30|7

CASA San José, recién refaccionada, amplio living, 2 dormitorios, baño intermedio, cocina comedor, garage, patio. Total pesos 38.000.000. Facilidades. - Llaves: Paso de los Andes 3080. Ciudad.
29|7|T|5450|30|7

CASA vendo, 30 ambientes, dos plantas, antisísmica, en Avda. San Martín 2188, Ciudad.
29|7|C|194|30|7

COMPRO lote Bº Santa Ana, pago totalmente contado. Cabildo 433. Bº Santa Ana. - Tel. 261490 - 242759.
29|7|F|79186|31|7

COMPRO urgente chalecito o departamento. Ciudad o alrededores. Contado $ 30.000.000. Total hasta $ 70.000.000. T. 244790.
29|7|F|79189|31|7

COMPRO casa barrio Bancario 3 dormitorios. Llamar Tel. 245536.
30|7|F|79278|30|7

COMPRO propiedades $ 90.000 contado, saldo $ 10.000 mensuales. Cuotas trimestrales a convenir. Particular únicamente. - Adolfo Calle 807 - Dorrego.
30|7|C|469|1|8

COSTANERA lote gran frente 27 mts., frente 2 calles 274 m2. real oportunidad por precio contado. No lo pierda. San Martín 65, Ciudad. Tel. 292078. Cicchitti.
30|7|C|490|30|7

CASA 5ª Sección avanzada construcción, living comedor, 3 dormitorios $ 130.000.000. Permutas. Gutiérrez. P. Molina 433. Tel. 244551.
30|7|C|503|31|7

CORRALITOS: 1 Ha. arada, bomba, estacas, olivos y álamos, pileta, "Andes", Dorrego 123, teléfono 242917.
30|7|504|30|7

COCHERA en garaje San Cristóbal vendo $ 120.000 Tel. 252079.
30|7|C|507|31|7

CASA e|Godoy Cruz, c|San Martín, 3 dormitorios, galerías, comedor, cocina c|artefactos, baño y patio, $ 500.000. Urquiza 127, oficina 12, Ciudad.
30|7|T|05534|30|7

COMPRO finca, entrego auto Ford Fairlane 1970, $ 60.000, a 45 días y s|$ 35.000, c|90 días y otros valores. Minni. Tel. 261644.
30|7|F|13869|30|7-D

CASA mixta Barrio Ejército de los Andes, 3 dormitorios, d/pendencias. Vendo del Monte. Azzolina, Pedro Molina 91. Mendoza.
30/7/C/446/30/7

COMPRO casa modesta y alto precio, c|ubicación, b|contado. S. Lorenzo 231, Tel. 245272.
30|7|C 427|30|7

COMPRO finca con viña parral, hasta $ 300.000.000. B|contado, S. Lorenzo 231, T. 245272.
30|7|C 427|30|7

CARRODILLA lote vendo ideal casaquinta. Cont. y facil. Venta partic. Roque S. Peña 308. Tel 216468, Mza.
30|7|C 429|30|7

COMPRO de particular a particular casa o departamento en ciudad o alrededores hasta pesos 120 millones, b|contado. - Teléfono 217785.
30|7|C|725|30|7

COMPRO en San Carlos 200 has. vendo con facilidades| R. Rossi. Piedras 727. Bs. As. - Teléf. 341608.
30|7|F|79088|30|7

COMPRO casa o lote bien ubicado particular únicamente zona Godoy Cruz, 5ta. Sección. Teléfono 243298 o 249416.
30|7|T|05510|1|8

CASA vieja por terreno vendo metros Rivadavia, Godoy Cruz. Bragazzi. Paso de los Andes 1880 Godoy Cruz.
30|7|T|05511|30|7

CHALET 2 plantas e|3ª sección, muy luminoso y confortable, c| todos servicios, 3 dormitorios y demás. Pieza y baño d|servicio, vendo mitad contado, s|2 años, r| departamento o automóvil. Minni. Bandera de los Andes 2829, Villa Nueva.
30|7|F|13867|30|7-D

CHACRAS DE CORIA, lote esquina, 765 m2. Tratar: Viamonte 4734. Chacra de Coria.
30/7/C/462/30/7

DEPARTAMENTO muy céntrico, Sarmiento y España, luminoso y soleado, dos dormitorios con placares, buen living comedor, cocina instalada, baño principal y toilet. Vende Francica, convenir: España 1057, 3er. piso. Oficina 14. Teléfono 249762. Mendoza.
29|7|C|19|31|7

DEPARTAMENTO y local en calle Barcala 207 esq. España. Antisísmico. Liv.-comedor, dormitorio, terraza, garaje, vende: Tabanera. Allí mismo de 16 a 20.
29|7|C|113|30|7

DEPARTAMENTO frontal 2 dormitorios, dependencias, balcón, teléfono. Total $ 60.000.000 contado, r|permutas. José Federico Moreno 1575.
29|7|C|0583|30|7

DEPARTAMENTO ciudad: frontal, excelente ubicación radio céntrico, desocupado. Entrega inmediata. 3 amplios dormitorios, 3 baños, dependencias servicio, gran living comedor. Total pesos 1.500.000, contado 50%, saldo 2 años. Llaves teléfonos 251410 - 262659.
29|7|F|79178|30|7

DEPARTAMENTOS vendo 1 y 2 dormitorios pleno centro. Contado y facilidades. Jorba Promotora Inmobiliaria. España 1248, 1er. Piso, Of. 11. Teléfono 253595.
30|7|F|79283|31|7

DESOCUPADA: 1 pieza y baño (Barrio Minotto). Contado y facilidades. "Andes", Dorrego 123, Teléfono 242917.
30|7|504|30|7

DEPARTAMENTO antisísmico, techo losa, interno, líquido pesos 90.000, s|3 años, e|Villa Nueva. Minni. Bandera de los Andes 2829. Villa Nueva.
30|7|F|13870|30|7-D

DEPARTAMENTO Bº Cano, con o sin teléfono vende: Funes. B. Cano K-5-4. Tel. 216988.
30|7|C|525|31|7

DEPARTAMENTO 2 dormitorios, dependencias, p|viaje, vendo, s| Av. San Martín a|$ 9.000.000 s|$ 380.000 mensuales. José Federico Moreno 1575.
30|7|T|05535|31|7

DEPARTAMENTO dos ambientes Garibaldi - San Juan, urgente, dueña vende. Lamadrid 336. Cdad.
30/7/C/453/30/7

DORREGO departamento 2 dor., c| patio, c|$ 31.000.000 recibo automóvil, saldo 6 años. - Lamadrid 753.
30|7|C|051|30|7

DEPARTAMENTOS vendemos a estrenar en 5ta. Sección, de 1, 2 y 3 dormitorios, calefacción individual, cocheras. Precio fijo. Posesión marzo 1976. Sin reajustes. Godoy & Pelaia. Gutiérrez 585. T. 258543 - 251597.
30|7|F|79257|1|8

EN CHACRAS DE CORIA vendo casa llamar al telé

BARBECHOS
CON CERTIFICADO DE PUREZA
Barbera D'Asti, Bonarda, Lambrusco, Malbeck, Verdot, Tempranilla, Merlot, Pedro Ximénez, Ugni-Blanc, Moscatel Rosado, Torrontés Riojano y otras.
H. L. BALDIN OFRECE PRECIOS MODERADOS Y FINANCIADOS SIN RECARGO
Informes y ventas, escritorio: SAN MARTIN 565 - MENDOZA TELEFONOS 291570 - 215603
27|7|C|758|30|7

EN USPALLATA
VENDEMOS 1.400 HECTAREAS para Forestación
Con derecho de agua. 300 Has. de álamos. En block o fraccionado. Buenas tierras para alfalfa. - Informes:
CASA SARAVIA - Espejo 70 - 2º Pso - TELEF. 243187
30|7|F|79069|30|7

TOPADORISTA
de PRIMERA - NECESITAMOS
Bandera de los Andes 3126 — Villa Nueva
Guaymallén - Mendoza
30|7|F|79084|31|7

VENDO URGENTE
Camión Chevrolet Balancín
Modelo 1967 - Muy Bueno
LISTO PARA TRABAJAR Y MOTOR DEUTZ 6 CIL. GASOLERO
25 de Mayo 2157 - San José - Guaymallén - Carrocerías Santucci
30|7|C|476|30|7

ORO
LA MEJOR COTIZACION
COMPRAMOS AL MEJOR PRECIO RESCATO POLIZAS. PLATA.
Necochea 62 — Local 11
28|7|C|677|2|8

FORD F 100
MODELO 1965 - IMPECABLE
Se permuta por coche Falcon. Diferencia convenir. A. Gómez y Maza - Lunlunta - Maipú - Sr. Quiroga.
29|7|C|006|2|8

Vendo Tractor Massey Ferguson
NUEVO - EN GARANTIA
Tratar:
Falucho 261 - Tunuyán - Mendoza
30|7|F|79230|31|7

PRECIO OPORTUNIDAD
Regalo Volquete 10 a 12 Toneladas
— CON CARROCERIA —
Tratar: San Martín 455, Tunuyán. Mendoza.
30|7|F|79229|30|7

CITROEN 3CV 1971
— CONTADO UNICAMENTE —
F. DE LA RETA 671 - MENDOZA
30|7|C|419|30|7

Vendo Sillas Metálicas Tapizadas
— GRAN OPORTUNIDAD —
Fco. de la Reta 1240 - San José
TELEFONO 258609
30|7|C|422|31|7

ORO
COMPRAMOS
PAGAMOS MEJOR PRECIO
Galería Tonsa - Local A-14
9|7|C|228|30|7

Vendo 120 Tablon de Pino Brasil
De 2x12x5,50 a $ 11 la pulg
Teléf. 261051 - Sr. Doming
30|7|T|05509|3

VENDO
PEUGEOT 504
18.700 KILOMETROS REALES
TRATAR:
HOTEL CERVANTES - HAB. 238
30|7|C|376|30|7

VENDO CAMIONETA 500 Kgs. CHEVROLET 1974
— EXCELENTE ESTADO —
VER Y TRATAR EN PERU 1156 - CIUDAD
30|7|C|340|31|7

Baldosas Calcáreas y Graníticas
Todo tipo, dibujo y medidas. Ventas por mayor y menor. Precios Especiales a Compañía Constructoras y Corralones
JOSE FEDERICO MORENO 1407 - MENDOZA - TELEFONO 254647
23|7|F|77801|30|7|A

NECESITAMOS JUBILADO ADMINISTRATIVO
DACTILOGRAFO. - Escribir dando antecedentes a: Poste Restante Diario LOS ANDES M. G. (Nº 10).
30|7|F|79296|30|7

CORRESPONSAL INFORMANTE
Necesitamos en: Tunuyán, S Carlos, Lavalle, Santa Rosa, Ri davia, Junín, Luján y Maipú, p tramitación de informes comer les. Lamadrid 469, Mza. T. 242
30|7|C|392|3

BROCHES 5/8
PARA CERRAR CAJAS DE CARTON CORRUGADO
Necochea 62 - Local 10
29|7|C|157|31|7

MOTOR ELECTRICO
NUEVO - 40 H.P. - 1.400 R.P.M.
— VENDO —
TELEFONO 247852
30|7|F|79273|30|7

CHACARERO
NECESITAMOS
Preferentemente con tractor y/o familia numerosa para trabajar.
PARRALERO NECESITAMOS
José Vicente Zapata 297 - Ciudad
TELEFONO 218502
30|7|T|05533|31|7

ORO
PAGO MEJOR PRECIO
PATRICIAS MENDOCINAS 1519
A 20 metros calle Las Heras.
29|7|C|085|7|8

Tractor Oruga
Ultima Serie, importado, 331. Reparado como nuevo. Venta urgente. Verlo:
Manzilla 755 - San José - Gllén.
TELEFONO 261630
30|7|F|79023|30|7

Compro Camioneta Chevrolet 71 al 74
— IMPECABLE —
PAGO CONTADO
URUGUAY 358 — SAN JOSE
30|7|C|425|30|7

Chapa Canaleta
Aluminio 4,30 x 1,15
Hierro Liso 14 mm.
Teléf. 22230 - San Martín
30|7|F|79095|30|7

RENAULT 850
Modelo 69
— PERFECTO ESTADO —
CONTADO Y FACILIDADES
Sgto. CABRAL 567 - CIUDA
30|7|C|415|30

SE NECESITA GERENTE
EN SAN RAFAEL CON CONOCIMIENTOS DE FABRICA DE CONSERVAS
INFORMES Y REFERENCIAS A PORTE RESTANTE Nº 15
DIARIO LOS ANDES - SAN RAFAEL — ABSOLUTA RESERVA
30|7|F|79294|1|8

HUEVOS VENDO
Castaños por Mayor
Lisandro Moyano 1755
El Plumerillo - Las Heras
30|7|C|497|30|7

CAMIONETA GLADIATOR IKA
— NAFTERA —
VEND OMUY BARATA URGENTE
San Martín 511 - Tel. 244898 - Mza.
30|7|C|448|30|7

COMPRAMOS
NUECES
OFRECER CON MUESTRAS
CASA "LAS VIÑAS"
LAS HERAS 333 - MENDOZA
30|7|C|414|30|7

ORO
PAGO $ 280 Gr. Of.
RESCATO POLIZAS
JOYERIA BASSO
SAN JUAN 1359. 29|7|C|088|4|8

Se Necesitan VENDEDORES EXCLUSIVOS
Con furgón gasolero a apropiado. Para distribuir en Mendoza y alrededores, productos de primera línea: Kellogg's; Nevares; Bammi; Pradymar; Sayonara; Terzo; Vilaplana, etc. — Requisitos: Experiencia en ventas y deseos de trabajar. — Gran posibilidad.
TRATAR EN: 9 DE JULIO 2.34 — CIUDAD — MENDOZA
HORARIO DE COMERCIO 30|7|C|512|30|7

UNICO! FERTILIZANTE ORGANICO
• GUANO DESHIDRATADO DE GALLINAS PONEDORAS
• BOLSAS DE 50 KILOS • MOLIDO FINO • MAS ECONOMICO QUE EL GUANO A GRANEL
SOLICITE ASESORAMIENTO EN:
SALTA 1830 - TEL. 217740

Avisos Clasificados

(Viene de la pág. anterior)

Compra y Venta Negocios en General

VENDO fábrica chica soda, Mercadito La Columna, Ruta 7, Fray Luis Beltrán.
30|7|F|79024|31|7

Compra y Venta de Muebles

A AMITRANO martillero - Teléf. 247711. Aristides Villanueva 332, ofrezca muebles, antigüedades, maquinarias, artículos generales. Pagamos mejor. Anticipamos dinero. 9|6|F|2225|Pte.

A. SELLA - Tel. 247447 - Martillero Tiburcio Benegas 776, ofrezca muebles, artículos hogar, máquinas usadas, dinero en el acto. 11|2|F|6992|Pte.

A BENTURINO, tel. 244335-248730, ofrezca muebles, antigüedades, artículos en general. Colón 669. 3|3|F|Pte.

APLIQUES, tulipas, mesas modulares, escritorios, lámparas, arañas Epoka - Colón 658.
24|7|C|853|30|7

MUEBLES vendo por ausentarme, juego dormitorio y comedor completos. Tratar: Renato Della Santa 1237. Godoy Cruz.
29|7|C|40|30|7

Compra y Venta de Automotores y Cubiertas

A SIAMBRETTA 150 c.c. de lujo, equipada vendo con facilidades. Tratar: Rioja 1550. Departamento 3. Ciudad.
29|7|F|78973|30|7

A FORD Falcon mod. 1967. Impecable, recién ajustado, permuto menor precio. Rioja 2072. Ciudad.
29|7|C|173|2|8

A 4-S, m|71, R-12 m|71, Renault 850 m|69, Chevrolet Super Sport m|69, Fiat 600 m|69 (2), Chevrolet m|67, Peugeot 404 m|70 y m|66, Rambler m|66, Fiat 1.500 m|66, Falcon m|66, Chevrolet 65, Estanciera m|61, 4-L, m|64; Camionetas Chevrolet m|72 y m|66, Motocarga m|61 y Siambretta m|59, contado y facilidades, permuto, San Miguel 1885, Las Heras.
30|7|C|525|526|30|7|D

A CHEVROLET 51 bueno de motor, total 25.000,00. Olascoaga 306. Tel. 214626.
30|7|C|525|526|30|7|D

A. RENAULT 4/1968 45.000 contado y cuotas. Cayetano Silva 1539 2do. Barrio Comercio. Godoy Cruz horario 9 a 13 y de 16 a 20.
30|7|C|354|30|7

A PARTICULAR compro IKA o Peugeot mod. 70 en adelante, $ 5.000.000 contado, $ 5.000.000 a 90 días, saldo a convenir. Lavalle 256. Tel. 254960, horario comercio. Sr. Hosman.
30|7|T|05496|31|7|A|D

A DUEÑO compro automóvil cualquier marca y modelo con o sin deuda, pago contado efectivo - operación inmediata. Lucero Gutiérrez. Corrientes 29, Ciudad.
30|7|C|345|30|7

A GARIBALDI Y COSTANERA: Fiat 600 R - 1974; Peugeot 504 XSE - 1973; Falcon Futura 1973; De Luxe 1972 - 1968; Cupé Torino 1973; Chevy 1972; Renault 12 1973 - 1972; Multicargas Fiat 1973 1972 y camioneta Chevrolet 1974 Impecables.
30|7|C|326|31|7

A ESTANCIERA m|58, buen estado, $ 26.500, pequeñas facilidades; Jorge A. Calle 487, ciudad.
30|7|C|525|526|30|7|D

A RENAULT Dauphine m|62, oferta, $ 36.000 pequeña facilidades. Jorge A. Calle 487, ciudad.
30|7|C|525|526|30|7|D

A CIEN AUTOMOVILES, Pick-Up y camiones diesel y nafteros, t|marcas y modelos, p|diversos presupuestos y posibilidades. Compruébelo...! Visitando n|gigantesca exposición. Unico supermercado d|usados, e|Argentina, M. A. Riccieri, S. Luis 540.
30|7|C|505|3|8

A COMPRAMOS casa antigua e| ciudad o g|Mendoza, Entregamos cupé Torino 1973 o camión rutero. M. A. Riccieri, S. Luis 540.
30|7|C|505|1|8

A FIAT 1100 muy lindo, contado y facilidades. Olegario V. Andrade 641.
30|7|C|522|30|7

A NSU Prinz. Hermoso, hoy quemo primera oferta razonable. Olegario V. Andrade 641.
30|7|C|522|30|7

A FIAT 600-62, mendocino, contado y cuotas. Avellaneda y Godoy Cruz. Villa Nueva.
30|7|F|13860|30|7-D

A VALIANT IV-67, mejor que nuevo, contado y cuotas. Recibo dtos. uva o vino. Avellaneda y Godoy Cruz. Villa Nueva.
30|7|F|13861|30|7-D

A CHEVROLET Super 67 $ 40.000 y cuotas. Avellaneda y G. Cruz. Villa Nueva. 30|7|F|13862|30|7-D

A - FIAT 1100-63, motor 0 Km., garantido, contado y cuotas. Avellaneda y Godoy Cruz. Villa Nueva. 30|7|F|13863|30|7-D

A - FORD F-100-60, contado y cuotas. Godoy Cruz y Avellaneda. Villa Nueva.
30|7|F|13864|30|7-D

A - RENAULT 62, $ 18.000 y cuotas. Avellaneda y Godoy Cruz. Villa Nueva. 30|7|F|13865|30|7-D

A PLYMOUTH 47, 5.000 y cuotas. Avellaneda y Godoy Cruz. Villa Nueva.
30|7|F|13866|30|7|D

A FURGON Rastrojero frontalito, m|73, como nuevo. Perú 3026, Ciudad. 30|7|C|525|30|7

A PEUGEOT 504, m|72, impecable. Perú 3026, Ciudad.
30|7|C|525|30|7

A TORINO Cupé m|69|70, 4 puertas, muy buen estado. Perú 3026, Ciudad.
30|7|C|525|30|7

A CHEVROLET m|69, nuevo. Recibo menor precio. Diferencia convenir. Jorge A. Calle 487, Ciudad.
30|7|C|525|526|30|7|D

A FIAT 128, m|71, impecable. Recibo menor precio. Diferencia convenir. Jorge A. Calle 487, Ciudad.
30|7|C|525|526|30|7|D

A DODGE 1500, m|72, impecable. Recibo menor precio. Diferencia a convenir. Jorge A. Calle 487, Ciudad.
30|7|C|525|526|30|7|D

AUTOMOTORES vendo. Jeep 1957 petitero; camión Chevrolet 1957 con volquete, estado flamante. - Recibo menor. Cnel. Plaza 651.
30|7|T|05516|31|7

AUTO Unión mod. 68 buen estado vendo, permuto, Multicarga o camioneta. Olascoaga 324, Las Heras, Tel. 214626.
30|7|C|395|30|7

AMI 8 71 por viaje. Vendo. Maza 661. 30|7|C|398|31|7

AUTOMOTORES Juncal vende: Ford 350 con motor Perkins carrocería térmica; Rastrojero 72 semi nuevo; Renault 6 1971 nuevo; Dodge Polara 1969; Fiat 1500 1967; Renault 4 1968 y 66; Renault Gordini 1963 y 61; Borgward Isabella 1961; Ford Taunus 1960 contado y facilidades, permutas. Remedios Escalada de San Martín 1755, Alameda, Ciudad. 30|7|T|05515|30|7

ATENTOS: economice nafta: Fiat 600-63 y 64; Renoleta 65-65; Renault 62. Todos muy buenos. Contado. Permutas y cuotas. - Acepto moto - netas. San Martín 3258 - Ciudad.
30|7|C|484|30|7

ATENCION: camión Mercedes Benz LP-315 - 6600-75 chasis largo, cabina dormitorio, entrego perfectas condiciones. Permuto Fiat . San Martín 3258 - Ciudad.
30|7|C|484|30|7

ATENCION: cubiertas usadas y recapadas, todas las medidas, desde $ 250. Acepto en pago cualquier medida. - San Martín 3258 Ciudad.
30|7|C|484|1|8

ATENTOS: Falcon Futura 74 con 14.000 km., única mano, mendocino $ 250.000 total. Acepto auto chico. - San Martín 3258 - Ciudad.
30|7|C|484|1|8

ATENCION: Cupé Torino 70, excelente estado, vendo, permuto, recibo Rastrojero. - Juan B Justo 308 - Ciudad.
30|7|C|493|31|7

"ATENCION" Peugeot 504 m|1970, con deuda, vendo o permuto, por Fiat 600, R-6 o similar a particular unicamente, Mitre Nº 1074, Las Heras.
30|7|C|499|30|7

AMI-8, 1972, muy bueno, vendo. Recibo documentos uva, vino. Facilidades. Rioja 1448, Mendoza.
30|7|F|79313|4|8

AUTOMOTORES: Recibo en pago de magnífica propiedad, 42 has. o fraccionada, con pozo, tanque australiano, casas, galpón 20 km. ciudad. Tratar: Avellaneda y Godoy Cruz. Villa Nueva.
30|7|F|13857|19|8-D

AUTOMOVILES: 9 de Julio 2209, Renault 12 Break 74, Peugeot 404-74 Gran Prix, Cupé Torino T. S. 71, Ford Falcon Rural 69, flamantes. Vendo o permuto.
30|7|C|515|30|7

BAQUEANO IKA 1962, muy bueno, sin pintura, líquido total contado $ 3.900.000. - San Luis 285.
30|7|C|492|30|7

BERGANTIN 1961 motor 0 km., $ 14.500 y facilidades o permuto. O'Brien y Alberdi. San José.
29|7|F|79132|30|7

BORGWARD impecable, vendo. Contado. Oportunidad. R|motoneta a cuenta. San Martín 471, Las Heras.
30|7|C|525|526|30|7|D

CUPE Torino 1972 estado general a toda prueba vendo. Coronel Plaza 651.
30|7|T|05517|31|7

COMPRO unidades usadas, modelo 62 en adelante. Buenos Aires 344, Mza. 1|10|F|31470|Pte.

CAMION Bedford 57 con volquete de 2 Tn., $ 70.000. Bra. de los Andes 4343. V. Nueva. Gllén.
29|7|F|79160|1|8

CAMIONETA 350 diesel vendo, recibo camioneta de 4 ó 6 cilindros, del 70 al 75. Alem 1510 - Godoy Cruz.
26|7|C|540|30|7

COMPRO motor F-100. Buen estado. Tel. 257830.
30|7|C|371|372|30|7|D

CITROEN AMI 8 - 1972 vendo, permuto. Costanera y J. V. González - Dorrego.
30|7|C|471|3|8

CUPE Torino 1970, mejor que nueva, permutas, facilidades. Olegario V. Andrade 641.
30|7|C|522|30|7

COMPRO Fiat 1500 - 600 ó Peugeot 404, 1966 c|adelante. Particular. Bandera de los Andes 2829, Villa Nueva. Tel. 261644.
30|7|F|13872|30|7|D

CUPE Polara 1972, impecable, con garantía escrita. Permutas. Recibo documentos uva, vino. Facilidades. Rioja 1448, Mendoza.
30|7|F|79307|4|8

CAMION Dodge 1965, 102 H.P. con volquete, vendo. Patricias Mendocinas 1109, San José, Guaymallén, Teléf. 215814.
30|7|T.05520|31|7

CAMIONETA Chevrolet 1967, c|cúpula vendo, permuto, facilidades. Alem 356, Ciudad.
30|7|C|440|30|7

CUPE Fiat 800, 67, vendo contado y facilidades. San Martín Sud 1104, Godoy Cruz.
30|7|F|79327|31|7

CHEVY 1970, impecable, vendo o permuto con grandes facilidades. - San Luis 285.
30|7|C|492|30|7

CHEVROLET camioneta nueva, una joya 72; Chevrolet 65 Super y Fiat 600 m|70 nuevo. Permuto. Bra. de los Andes 4343. V. Nueva. Guaymallén. 29|7|F|79140|1|9

DODGE/1500-74 particular vende recibo, camioneta 1969 en adelante naftero ,otro Renault 4R mod. 69. Carril Nacional 7142. R. de la Cruz.
30|7|C|396|30|7

DODGE 1500 mod. 75 automático vendo ventajoso precio al oficial tiene 4.000.000 deuda al 2,75 % recibo. menor valor. Emilio Jofré 95. - 5ta. Sección.
30|7|C|413|30|7

DODGE cupé GTX pocos kilómetros, impecable estado - vendo. Emilio Civit 428.
30|7|C|351|30|7

DIESEL camioneta Chevrolet de fábrica vendo, recibo permutas. Rawson 701. Control micro Panquehua.
30|7|C|413|30|7

DE CARLO 600 vendo Bco. Encalada 2487, Dpto. 59, 2do. Bº E. Com. G. Cruz, 19 a 21.30 hs.
30|7|C|235|1|8

DODGE 1500-74. Contado y facilidades. - Roque Sáenz Peña 790. Ciudad.
30|7|C|483|31|7

ESCAPES y silenciadores, venta, colocación y reparación "Martínez". Alberdi 648, S. José.
11|7|C|21|9|8

FIAT 600|68 vendo primera oferta razonable; recibo menor precio. Alberdi 696 - Benegas.
29|7|T|5464|30|7

FIAT 1.500|69 vendo. Benavente Nº 4457 - Villa Nueva. Teléfono 261155. 29|7|T|5460|30|7

FORD 40 y Ford "A" 31, motor recién reparado permuto. Bandera de los Andes 4343 - Villa Nueva (Gllén.).
29|7|F|79156|1|8

FURGONETA Renault 4, 1965, impecable, $ 24.500 y facilidades o permuto. O'Brien y Alberdi. San José.
29|7|F|79122|30|7

FIAT 1100, 1962, impecable, pesos 24.000 y facilidades o permuto. O'Brien y Alberdi. San José.
29|7|F|79118|30|7

FIAT 128, nuevo, 5.000 kms., particular vende, permuta. Videla Correa 185. Ciudad. 29|7|F|79137|31|7

FIAT 800 cupé 1967, motor 0 km., $ 28.000 y facilidades o permuto. O'Brien y Alberdi. San José.
29|7|F|79128|30|7

FALCON 70 motor 221 caja cuarta, palanca piso, igual que nuevo. Vendo o Permuto. Garibaldi 488. 30|7|C|409|30|7

FIAT 125 IAVA; Renault 12, vendo, permuto. Chacabuco 50, Ciudad. 30|7|C|367|1|8

FIAT 600 0 kilómetro y 125 cupé 1973. Vendo. Damián Hudson 253.
30|7|C|30|7

FIAT 1600-70 impecable. Facilidades, o permuto. Precio especial contado. - Colón 419 - Ciudad.
30|7|C|481|31|7

FIAT 1500 Familiar muy buena vendo o permuto. Garibaldi 488.
30|7|C|409|30|7

FIAT 600|70 de Mza. vendo o permuto menor, particular. Luzuriaga 794.
30|7|F|79227|30|7

FURGON Utilitario IKA - 1962, gomas nuevas $ 32.000 vendo contado. Joaquín V. González 272 - Ciudad.
30|7|C|355|30|7

FIAT 128 de lujo vendo $ 145.000 contado. 4.000 kms. - Olascoaga 965, San José - Guaymallén.
30|7|C|463|30|7

FORD Falcon de lujo 1970, techo vinílico, contado y facilidades. Olegario V. Andrade 641.
30|7|C|522|30|7

FORD Falcon 1967 y camioneta Chevrolet 1965, estado bueno, vendo. Facilidades. Permutas. Minni. Bandera de los Andes 2829, Villa Nueva.
30|7|F|13868|30|7|D

FIAT 1600 - 72, buen estado, vendo contado. Recibo menor precio. 9 de Julio 2734, Ciudad.
30|7|F|74405|30|7

FIAT 600 mod. 1968, vendo, permuto, facilidades. Alem 356, Ciudad. 30|7|C|440|30|7

FALCON Futura XP 221 1972, 21.000 kilóm. reales. Vende hoy de contado 21.000.000 Comerciante. San Juan 1262, Mza. Horario comercio.
30|7|C|436|30|7

FIAT 600, mod. 69, $ 75.000 contado únicamente. Impecable. Saavedra 470, San José.
30|7|C|450|1|8

GORDINI 1965 nuevito, $ 21.500 y facilidades o permuto. O'Brien y Alberdi, San José.
29|7|F|79116|30|7

HONDA 50 cc. motor desarmado. Lamadrid 306 - Mendoza.
30|7|C|363|364|30|7|D

ISETTA 1958 vendo. Salta 979.
30|7|C|359|30|7

JEEP Willys 1947, excelente estado, $ 12.000 y facilidades o permuto. O'Brien y Alberdi. San José.
29|7|F|79130|30|7

JEEP camioneta 1958 caja larga, totalmente reparado vendo. Teléfono 290581.
30|7|C|470|30|7

KAISER vendo o permuto por motocarga. Mariquita Tompsom s|n., Los Corralitos, Guaymallén. Mendoza. Sr. Di Marco.
30|7|C|430|30|7

LIQUIDO volquete con carrocería de 10/12 ticas.; doy facilidades. Bra. de los Andes 4343. Villa Nueva - Gllén.
23|7|F|79152|1|8

MOTOR Bedford 350, diesel, vendo. Rectificado y ajustado a 0 km. en funcionamiento. Tratar San Lorenzo 21 - Ciudad.
27|7|F|78368|3|8

MOTOR Bedford diesel, recién reparado, completo, funcionando. Vendo contado $ 130.000. Tratar señor Correnti, San Martín 540, Godoy Cruz.
29|7|F|78997|30|7

MOTO Gilera 200. Facilidades. Anzorena 405, Godoy Cruz.
30|7|C|388|31|7

MOTOR Perkins 6 Diesel 104 a revisar vendo. Rawson 701, control micro Panquehua.
30|7|C|413|30|7

MOTOR Perkins 4 cilindros compro, pago con Citroen 3-CV o efectivo. - Juan B. Justo 308 - Ciudad. Tel. 216764.
30|7|C|493|31|7

MOTOR Perkins 102, mod. 1972, en muy buen estado vendo. Avda. Bandera de los Andes 4606, Villa Nueva.
30|7|F|79299|30|7

MOTO GILERA "Monocasco" nueva vendo. Tucumán 579, Esq. Beltrán, Godoy Cruz.
30|7|C|455|30|7

NORTON 500 cc impecable vendo. Alte. Brown 3204, Bermejo.
30|7|C|280|30|7

OFERTE y se lo lleva, coche mod. 37 y 46 con documentación. San Martín 2764. Las Heras.
29|7|C|139|30|7

OPEL Rekord 1958, vendo, permuto, facilidades. Além 356, Ciudad.
30|7|C|440|30|7

PEUGEOT 504 flamante, vendo o permuto. Avda. España 808. Piso 6º - Mendoza.
29|7|F|79166|30|7

PEUGEOT 504 m|1974, vendo, permuto o entrego por casa. José María Godoy 80. Las Heras.
29|7|C|228|31|7

PEUGEOT 504 XSE 73 como nuevo. Vendo o Permuto. Garibaldi 488. 30|7|C|409|30|7

PICK-UP Chevrolet 73 como nueva. Vendo o Permuto. Garibaldi 488. 30|7|409|30|7

PERMUTO casa antisísmica por Taxi Gasolero. Lisandro de la Torre 380. Casi esq. Morón Cdad. 30|7|C|375|30|7

PUMA 125 cc. sin doc. y bicicleta vendo. O'Higgins 1531, G. Cruz.
30|7|C|328|30|7

PEUGEOT 1966; cupé Torino 1971. Urgente dueño vende. Lamadrid 336, Ciudad.
30|7|C|453|30|7

PEUGEOT 504|72, impecable dueño vende urgente, $ 180.000; escucho ofertas. Tel. 290557.
30|7|C|454|30|7

RURAL Rambler 1964, vendo o permuto por lote. Dorrego 290. L-8. T. 249623. 29|7|F|79183|31|7

RURAL Estanciera 1965, buen estado general, carburador chico y Fiat 600|68 flamante, precios oportunidad - Facilidades - Permutas - Entre Ríos 208 Cdad.
29|7|C|198|30|7

RASTROJERO 72 con cúpula vendo $ 24.000.000 m|n. Recibo auto chico 1970 en adelante. Resto contado. - Godoy Cruz Nº 2137 - Guaymallén. Teléfono 261414. 29|7|T|5465|30|7

RENAULT R-4 1968 vendo. Benavente 4457 - Villa Nueva. Teléfono 261155. 29|7|T|5461|30|7

RURAL Rambler 1966, equipada, $ 29.500 y facilidades o permuto. O'Brien y Alberdi. San José.
29|7|F|79134|30|7

RENAULT Gordini 1971, nuevito, $ 40.000 y facilidades o permuto. O'Brien y Alberdi. San José.
29|7|F|79126|30|7

RENAULT Dauphine 1964, varios garantidos, $ 19.500 y facilidades o permuto. O'Brien y Alberdi San José. 29|7|F|79124|30|7

RENOLETA 4, 1968, impecable, pesos 32.500 y facilidades o permuto. O'Brien y Alberdi. San José.
29|7|F|79120|30|7

RURAL Fiat 68 y Unión 66, permuto. Bra. de los Andes 4343. V. Nueva. Gllén. 29|7|F|79144|1|8

RECIEN pintado, Borgward Isabella 58, bien de motor, permuto. Bra. de los Andes 4343. V. Nueva. Guaymallén. 29|7|F|79148|1|8

R-6 VENDO. Necochea 62 - Local 10. Tel. 253415 y 226587.
29|7|C|157|31|7

RASTROJERO 58 vendo ¡Impecable! motor 0 km.. Permutas. Facilidades. Damián Hudson 1399. San José. Tel. 261505.
30|7|C|401|30|7

R12/72 impecable, vendo o permuto. Garibaldi 488.
30|7|C|409|30|7

RENAULT 12 0 km. mitad contado resto s/intereses. Sarmiento 185. Godoy Cruz.
29|7|C|336|30|7|AD

RURAL Opel m|1960, muy buena. Espejo 60, Las Heras.
30|7|C|525|31|7

RURAL Fiat 1500, mod. 1965, 1968, 1972. Vendo, recibo auto menor precio. Amplias facilidades, Rioja 1448, Mendoza.
30|7|F|79301|4|8

RAMBLER Ambassador 1965, vendo, permuto, facilidades. Alem 356, Ciudad.
30|7|C|440|30|7

RENAULT Gordini 1962, líquido $ 25.000,00 total. Além 356, Cdad.
30|7|C|440|30|7

RENAULT R-12 mod. 73, 2da. serie, única mano. Contado pesos 152.000. San Juan 599, esquina Rondeau, Tel. 241645.
30|7|C|516|30|7

TAXI radiomóvil, céntrica parada, a|$ 10.000.000, t|$ 20.000.000 r|permutas. José Federico Moreno 1575.
29|T|5484|30|7

VENDO Ford "A" 29, abierto, en perfecto estado. - Mármol 193. Dorrego - Mendoza.
29|7|C|94|30|7

VENDO Aml 8 modelo 73, impecable. Beltrán 981. Godoy Cruz. Mendoza. 29|7|C|130|3|8

VALIANT IV de fábrica, líquido primera oferta. Particular. De 10/12 y 16/19 hs. Tel. 227189.
29|7|C|174|30|7

VENDO camión Bedford balancín, carrocería impecable, motor y diferencial nuevos. San Martín 2953, Las Heras. 29|7|C|228|4|8-D

VENDO furgón Chevrolet modelo 1953 con paller flotante, largo, para 2.000 km. caja 4 velocidades. Excelente estado ver de 9 a 12 hs. Rioja 460.
30|7|T|05491|31|7

VENDO volquete hidráulico Baco. Ver y tratar Maza 1263, frente finca "El Globo".
30|7|F|79250|31|7

VENDO moto Gilera Spring modeo 70. Moreno 2961 Cdad.
30|7|C|323|30|7|D

VENDO auto Fiat 600-72. Urquiza 136, Cdad. 30|7|C|377|378|30|7|D

VENDO Círculo Citroen 3-CV 10 cuotas. - Castelli 315 - Godoy Cruz.
30|7|C|49|30|7

VENDO urgente block semi armado, Bedford 62. Videla Correa 733, San José, Gllén.
30|7|F|79366|31|7

VOLQUETE 10 a 12 toneladas y carrocería metálica funcionando y caja diferencial Dodge 1963. Av. Bandera de los Andes 4606, Villa Nueva. 30|7|F|79300|30|7

VENDO balancín de Estampar, 8 toneladas, Teléf. 259297.
30|7|C|501|31|7

VENDO carrocería de madera, c|piso chapa, 2 cubiertas 650x16, B. de Los Andes 3309, V. Nueva, Teléf. 261509.
30|7|C|506|30|7

VENDO o permuto camión Ford F-600, mod. 60, c|volquete, alta y baja, block semi armado 0 Km. 74. Ford Falcon; motor Estanciera rectificado. Remedios Escalada 1160, Dorrego.
30|7|C|441|31|7

VENDO Chevrolet Super 67, segunda serie. Italia 4367, Villa Nueva. 30|7|F|79319|30|7

VENDO Rambler Classic 550, modelo 1966, buen estado. Ver. Tito Laciar 936, Villa Nueva.
30|7|F|79320|30|7

VENDO Peugeot 504, modelo 1972, único por su estado de Mendoza, 48.000 Kms. reales. Ver: Tito Laciar 936, Villa Nueva.
30|7|F|79321|30|7

VENDO o permuto Valiant IV, modelo 66, buen estado. Sarmiento 208, Luján.
30|7|F|79324|30|7

2 MOTORES completos de Rastrojero, vendo $ 55.000 c|u. - Las Heras 1426 - Gllén.
30|7|C|480|31|7

VENTAS VARIAS

A BUEN precio estanterías, guardarropas, y todo tipo de muebles metálicos p|oficina y comercio. Fabricante. Godoy Cruz 128. - Ciudad. 3|7|F|73262|2|8

A ZINC primera clavada, alfajías, soleras, pisos machiembrados, baldosas, rejas, hierro construcción, perfiles, sanitarios, etc de demolición. - Costanera 500 esq. Juan Gualberto Godoy. Dorrego.
26|7|F|78433|2|8

A $ 1990,00 estantería metálica de 2x30x90 oferta semanal Pettazzi Hnos. Ituzaingó 2454 - Tel. 251406, Cdad.
29|7|C|193|5|8

A MAQUINARIAS completas de carpintería vendo. Uruguay 599 San José. Tel. 259981.
30|7|C|312|3|8

A TRAJES, tapados, pantalones, camisas, camas. San Lorenzo 1797, Barrio Sarmiento, Guaymallén. 30|7|C|411|5|8

A RODRIGONES de 1ª, postes esqueneros y cabeceros vendo. Bra. de los Andes 4606, Villa Nueva.
30|7|F|79334|30|7

¡A SU HIJA regálele felicidad! u|pekinés, bellísimos, finísimos cachorritos, vendo. Perú 1147, Ciudad.
30|7|C|517|518|30|7|D

A|SALCHICAS y|pekineses cachorritos, compro inmediatamente. Llamar 8 a|11 15 a|17. T. 224657.
30|7|C|517|518|30|7|D

AJI, pimienta, pimentón español, hilo, tripas, por gramos y mayor, super económico. - Semillería La Confianza. - Mercado Central. Tel. 215455.
25|7|C|174|31|7

ATENCION: fabricación y ventas directamente al público: calefones a leña, querosene, gas y todo lo relacionado al ramo. Calidad y precios incompatibles. Bandera de los Andes 2119, San José.
25|7|C|147|13|8

ALAS Delta, ventas y cursos promocionales, teóricos, prácticos, completos. San Martín 359. Las Heras. 29|7|C|67|17|8

ALAMBRE alta resistencia acerado 17/15" vendo 33 rrollos. Bandera de los Andes 4606, Villa Nueva. 30|7|F|79335|30|7

ARMARIO metálico p|corrediza m| 1,80x1,50x50, b|estado vendo. - Juan F. Morales 17, Las Heras.
30|7|C|394|30|7

ATENCION somos fabricantes de heladeras comerciales, vitrinas 2.455 m. $ 25.000 y de 3 m. pesos 30.000. Uruguay 599, San José. Teléfono 259981.
30|7|C|312|3|8

BALANZAS, cortadoras de fiambres, sierras y picadoras de carne, heladeras comerciales. Unidades nuevas y usadas. Amplios créditos. San Martín 202. Ciudad. 1|7|F|32311|Pte.

BIANCHI legítima, balanzas, hornos, etc. directo fábrica. Tel. 243280. 21|6|F|70842|Pte.

BALANZAS, heladeras, estanterías nuevas, usadas. Bianchi legítima. Tel. 251749. S. Martín 2614.
11|7|F|75073|Pte.

CASCARILLA, rica, saludable, sola o con leche; frutas secas para compota. - Semillería La Confianza - Mercado Central - Tel. 215455. 25|7|C|174|3|8

COLCHON pollester 1 plaza $ 680, 2½, $ 1.300, cama moderna pesos 1.100, ofertas. Mueblería Tiquitaca, Saavedra 390. San José, teléfono 218153.
27|7|F|78734|31|7

CINTAS para frenos, para autos, camiones y micros; remachadora y rectificadora de campanas, vendo. Paraguay 3184, Mendoza.
29|7|C|138|31|7

CARPINTEROS vendo combinada 7 operaciones por hoy solamente. Tratar L. Lugones 5842, Barrio C. del Rosario, V. Nueva.
30|7|C|438|30|7

CAR-STEREO Mecca y correa de distribución 128 alemana vendo. Gutenberg 51, 1º Piso.
30|7|T|05513|31|7

CHAPAS zinc vendo a particular buen estado, Sargento Cabral 664 ciudad, de 9 a 13 y 15 a 18.30 hs.
30|7|C|234|30|7

ESTANTERIAS metálicas, modulares, exhibidores. Financiación Fábrica. 9 de Julio 1733. Teléfono 216535 2|1|F|20036|Pte.

GUITARRA eléctrica y amplificador vendo. Lamadrid 306, Mza.
30|7|C|363|364|31|7|D

HIERRO construcción 10 y 12, vendo. Teléfono 218311.
30

PEREZ y LUCERO

REPUESTOS LEGITIMOS NACIONALES E IMPORTADOS

MERCEDES BENZ y RASTROJERO

MORON 245 - TEL. 248400 - MENDOZA

PORTUNIDAD

ASA 2 PLANTAS

rmitorios y dependencias. En calle Rondeau

A 510 —:— MENDOZA

23|7|F|77729|1|8

MAQUINISTA

PARA MOTONIVELADORA. NECESITAMOS. PRESENTARSE EN: CARRIL SAMIENTO 1342 — LUZURIAGA — MAIPU

29|7|F|79169|30|7

COMPRO MUEBLES

COMPRO O ANTICIPO DINERO POR SUS MUEBLES RT. DEL HOGAR Y VARIOS - REMATAMOS ESTE DOMINGO . Benegas 776 - Teléfono 247447 - REMATES SELLA

28|7|F|78748|31|7

VENDO, MIRRA, INCIENSO BENJUI OXIDO DE ZINC BLANCO

Sargento Cabral 450 - Las Heras (Al lado zajón de Los Ciruelos-

29|7|C|141|4|7

ORO

COMPRAMOS

ORLY 9 DE JULIO 1181

23|7|C|77742|31|7

HIERRO

DE CONSTRUCCION NERVADO 4, 2, 6, 8, 10, 12, 14 y 16. Alambre negro del 14 al 17. Ladrillones, ladrillos cerámicos. Arena gruesa y fina. También atendemos sábados y domingos. San Martín 145 - Las Heras - Teléfono 216980.

25|7|C|319|31|7

coinpro

INFORMA PARA SU MEJOR INTERES RENDIMIENTO DE

VALORES NACIONALES AJUSTABLES

2ª SERIE

Cotización: 23-7-1975 224,70 %

24-6-1975 184,70 %

Diferencia: 40,00 %

RENDIMIENTO EN EL MES 21,65 %

RENDIMIENTO ANUAL PROPORCIONAL 259,8 %

Vea diariamente las cotizaciones en la pizarra de COINPRO

coinpro

COMPAÑIA FINANCIERA S.A.

Casa Matriz: Sarmiento 220 - Mendoza

Tel. 291815 y 245575

28|7|F|30|7

ORO

ALHAJAS (En Desuso)

Supero Cualquier Oferta

9 DE JULIO 1455 - ESCRITORIO 3 (Frente Casa Arteta)

28|7|C|905|1|8

Departamentos con Muebles

Teléfono 2 dormitorios, living - comedor, baño y cocina, piscina aérea en 7º Piso. cocheras cubiertas. 30 días en adelante - Rioja 510

23|7|F|77709|11|8

REFRACTARIOS

LADRILLOS, CEMENTOS, CONCRETOS.

Enar s.r.l.

Julián Barraquero 66. Tel. 291635. Mendoza

BAC pub.ra

RASTROJERO DIESEL 0 Km.

ENTREGA INMEDIATA

SANTOS Y PUENTE S. A.

PELLEGRINI 145/49. TUNUYAN. MENDOZA. TELEFONO 2466

28|7|C|385|30|7

POR AUSENTARME VENDO

Dormitorio Modular Completo

Modelo Roma, colchon y almohada y enseres domésticos varios. Tel. 256458. Horario 10 a 21 horas.

29|7|T|5495|30|7

PARTICULAR

Vende antisísmicas, San Ignacio, 3 dormitorios, patio, jard n pesos 69.000.000. Benegas 2 dormitorios, c|vehículo, patio, $ 43.000.000. Recibo, permutas, facilidades.

TELEFONO 241457

29|7|F|74334|30|7

POLIESTIRENO EXPANDIDO

LADRILLOS HUECOS 18 x 18 x 40

DIME S.A. — San Juan 211 - Mza. - Teléf. 244952

30|7|C|347|31|7

AHORRE MUCHA NAFTA

Vendo Citroen 2 CV de lujo. Ultima Serie. Motor 0 Km., gomas nuevas, radio, calefacción, una sola mano. Vendo por cambio de unidad. - Catamarca 373 - Mendoza.

30|7|C|335|30|7

ORO

COMPRO

LA MEJOR COTIZACION

PLATA - MONEDAS

LEANDRO ALEM 172

30|7|C|343|8|8

CHAPA CANALETA GALVANIZADA PARA TECHOS

2,15 x 0,67 - 2,45 x 0,67

2,75 x 0,67 - 3,05 x 0,67

3,65 x 0,67

SALTA 1935 - TELEF. 259252 - MENDOZA

30|7|F|79290|30|7

VENDO DODGE 1500

0 kilómetro - 1975

—FACILIDADES—

Huarpes 860 - Mendoza

18|7|F|76653|31|7

FIAT 125

0 KM. - 1975

PICK-UP MULTICARGA

— VENDO —

San Martín 913 - 2º Piso Ofic. 18 - 21

30|7|F|30|7

SE NECESITA SECRETARIA

Buena dactilógrafa. Preferiblemente perito mercantil, a con amplios conocimientos administrativos. - Presentarse en: Godoy Cruz y Milagros, Rodeo de la Cruz. Refinerías de Maiz.

30|7|C|344|31|7

PEUGEOT 504

1974 XL - 20.000 Km.

Impecable - Vendo

San Martín 913

2º P. - Of. 18-21

30|7|F|79083|30|7

¡ATENCION NOVIOS!

½ JUEGO ESPAÑOL ..... $ 7.900

½ JUEGO COLONIAL .... $ 7.400

JUEGO NIÑOS ..... $ 6.400

MAIPU 325 — CIUDAD

30|7|C|325|31|7

LIQUIDO PUERTAS PLACA

PINO BRASIL 4 mm. NUEVAS DE NUESTRA FABRICA

— Fabricamos a Pedido —

CARPINTERIA OBRA BLANCA

Alem 40 - Teléfono 245998

Horario comercio

30|7|C|316|30|7

LIQUIDO 37 CAJONES BYNDS

Nuevos de n/Fábrica

FABRICAMOS TODO TIPO DE CAJONES

ALEM 40 - TELEFONO 245998

Horario comercio

30|7|C|316|30|7

COMPRO TIERRAS APTAS CULTIVO CHACRA, TOMATES, PIMIENTOS

Zonas: Montecaseros, Algarrobal, Agrelo, R. del Medio, Carrizal 30 a 50 Has. con pozo, agua, nivelada, int. directo, pago buen contado y facilidades.

TRATAR: CARRIL CERVANTES 1552 - G. CRUZ - MENDOZA DE 14 a 17 HORAS

30|7|C|539|31|7

Avisos Clasificados

(Viene de la Pág. anterior)

Ventas Varias

VENDO tapado imitación francés, ropa importada trajes de hombre, etc. San Martín 1003, Godoy Cruz. Tel. 221385.
307|C|393|30|7

Compras Varias

A. SELLA Martilleros. Tel. 247447. Tiburcio Benegas 776, ofrezca muebles, artículos hogar, máquinas usadas. - Dinero en el acto. 11|2|F|36991|Pte.

A BENTURINO, Martillero. Teléf. 248730 y 244335. Av. Colón 669. Ofrezca muebles, antigüedades, artículos de hogar. Anticipo dinero. 2|1|F|7828|Pte.

A AMITRANO - Martillero. Teléf. 247711. Aristides Villanueva 332, ofrezca muebles, antigüedades, maquinarias, artículos generales. Pagamos mejor. Anticipamos dinero. 9|6|F|12224|Pte.

A TRAJES, sacos, pulóveres, camisas, pantalones, vestido, cama, colchón lana, bicicletas. Teléfono 262324. Guajardo.
28/7/C/919/1/8

COMPRO contado, motores eléctricos, compresores, soldadoras, agujereadoras, bobinados motores eléctricos, rápidos. San Martín 359. Las Heras. 6|7|C|971|4|8

COMPRO metales, chatarras, vehículos para desarme y maquinarias, r|domicilio. Tel. 262172-261743. 30|7|F|79340|8|8

Combinados, Cambiadores y Televisores

A COLOCAMOS tubos TV nuevos y reparamos a domicilio, créditos hasta 8 meses. Teléf. 248066. Radiolux. Espejo 43. Talleres, Garibaldi 374.
17|3|F|38427|Pte.

A SERVICE TV en domicilio al instante TE. 215254.
27|7|C|808|4|8

A DOMICILIO: Electrogar TV repara televisores, combinados todas marcas. Tel. 25575.
30|7|C|420|8|8

Ocupaciones Varias Pedidas

PODADORES y atadoras|es parrales, necesitamos en Finca "La Lidia" de G. Halpern, calle Las Margaritas, 9 Km. al norte de Ruta 7, Fray L. Beltrán, Mza. Damos alojamiento.
27|7|C|414|31|7

SEÑORA o señorita, empresa prestigiosa de cosmética ofrece su promoción y venta T. 222343.
30|7|T.5531|31|7

ATENCION, pagamos las mejores comisiones del país, aseguramos $ 7.000,00 mensuales, a toda persona bien relacionada que desee ocupar su tiempo libre en la venta de la Gran Rifa de las Mil y una Noches. Consúltenos sin compromiso, con documentos argentinos. Avenida San Martín 651, Godoy Cruz y Belgrano 62 San Rafael.

C.E.I.M. - C.E.I.M. ediciones, requiere dos encuestadoras argentinas, universitarias únicamente, preferiblemente estudiantes de psicología. Presentarse de 9 a 12 hs. Bolsa de Comercio. Avda. España y Sarmiento 3er. P. L. 325.
30|7|C|330|30|7

CHICO 14 años quehaceres casa quinta, cama adentro. Tiburcio Benegas 2338.
30|7|C|452|30|7

EMPLEADA responsable servicio doméstico necesito. Bandera de los Andes 5080, Villa Nueva.
30|7|F|79322|30|7

EMPLEADA se necesita con conocimientos contables y de dactilografía. Presentarse de 15 hs. en adelante. Olegario V. Andrade 641.
30|7|C|522|30|7

IMPORTANTE empresa incorpora personal para relaciones públicas y venta, jóvenes ambos sexos, mayores de edad, buena presencia. Presentarse San Martín 811 1er. Piso, Ciudad. Mendoza, de 8 a 12 y de 16 a 20.
30|7|C|309|31|7

NECESITO obreros prácticos para trabajos de chacra, injertadores y podadores. San Martín Sur 709 Godoy Cruz.
28|7|F|78815|30|7

NECESITO medios oficiales pintores de automóviles. Mitre 1784, Ciudad.
29|7|T|05457|30|7|D

NECESITO Señorita ayudanta peluquera competente con referencias. 25 de Mayo 1309, Ciudad.
30|7|T|05524|31|7

NECESITO oficial mimbrero. Cangallo 2446. Tucumán alt. 700 4ª Sección. 30|7|F|79070|30|7

NECESITO oficial o medio oficial albañil. Olascoaga 965, S. José.
30|7|C|319|30|7

NECESITO cobradores con moto o bicicleta zona Godoy Cruz, Luján, Maipú y Gutiérrez. Por carta Alvear 669, Río Cuarto (Córdoba). Sr. J. R. Amadeo.
30|7|C|334|30|7

NECESITO ayudante albañil adelantado y ½ oficiales. Tropero Sosa 507, San José, Guaymallén.
30|7|T.05501|31|7

NECESITO señoritas para ventas y promoción. Cobo 904, Dorrego. Tomar línea 13 "A".
30|7|C|407|31|7

NECESITO chica muy práctica en ropas de dama, práctica en máquinas industriales, traer muestras. Vicente López y Planes 440, Godoy Cruz, Bº Bancario. Micros 3 y 10.
30|7|T.05505|30|7-D

PERITA mercantil necesita S. A. Poste Restante: F. (7), Diario LOS ANDES. 29|7|C|45|30|7

PERSONAS ambos sexos de 14 a 60 años que deseen ingresar a taller metalúrgico, mecánico o industrial o independizarse. Inscríbase curso básico acelerado Además cursos de tornería, soldadura, electricidad del automóvil, interpretación de planos industriales, mecánica automovilística. Todos cursos prácticos. Fundación E. G. A. - Juan G. Godoy 969 (altura calle Dorrego al 500), Guaymallén.
30|7|F|79297|30|7

SRTA. mayor de 19 años para club nocturno - San Martín 80, Dpto. B., de 14 a 20 horas.
29|7|C|169|31|7

TALLER de Cromado necesita oficial pulidor, competente. 25 de Mayo 398, Dorrego.
30|7|C|405|30|7

YESEROS de obra por tanto. Teléfono 293221.
30|7|C|449|30|7

½ OFICIAL chapista, competente. Paso de los Andes 418, G. Cruz.
30|7|T.05500|30|7

OFRECIDAS

CONTABILIDAD - Balances - Sueldos - Impuestos IVA. Paso de los Andes 1524. Teléfono 252730. 29|7|C|35|2|8

CAMION gasolero para trabajo efectivo - Tel. 259859.
29|7|C|170|30|7

MATRIMONIO joven chileno sin hijos ofrécese cuidar fábrica o finca, etc. Ayacucho 318, Cdad.
30|7|C|429|30|7

OFREZCO fotocopiadora "3 M" en alquiler a negocio o empresa. Pellegrini 1154. Godoy Cruz.
29|7|C|20|31|7

SE OFRECE topógrafo chilena egresada Universidad Técnica. Escribir Poste Restante: B. (2). Diario LOS ANDES.
18|7|C|357|19|8

SE OFRECE chileno como Perito Mercantil, nochero, sereno, bodeguero, administrativo, etc. Estudios de comercio terminados. Sr. Giménez. Avda. San Martín 2388, Dpto. 5, Ciudad.
30|7|C|348|1|8

SE OFRECE chofer mecánico para camiones y ómnibus. Poste Restante O. C. (28) - Diario LOS ANDES.
30|7|C|320|31|7

TRES jóvenes chilenos ofrecense d/mozo u otro trabajo. Poste Restante NT (35) Diario LOS ANDES. 30/7/C/374/30/7

TRACTORISTA ofrécese para máquinas topadoras y traxcavadoras. Fono 241595. Alem 427.
30|7|C|508|30|7

Ofrecidos Varios

EMPRESA GODOY CRUZ

A DESTAPAR CLOACAS DE URGENCIA

Teléfono 244064

Atiendo: Luján - Maipú, Chacras de Coria. Destapo cañerías de agua caliente con equipos modernos. Plomería, limpieza de calefones y cocinas.
30|7|C|435|30|7

EMPRESA NUEVA YORK

A DESTAPAR CLOACAS

Teléfono 246529

Reparo y limpio calefones en el día. Sopleteo de cañerías de agua caliente. Instalo estufas.
30|7|C|435|30|7

EMPRESA CIPOLLETTI

DESTAPAR CLOACAS

Teléfonos 260570 y 261695

A - Destapar cloacas, desagües, plomería, gas instalaciones de calefones, destape instantáneo c|equipo moderno, de cañerías de agua caliente, albañilería.
30|7|C|519|3|8

"SANITARIOS RONDEAU"

Teléfonos 290096 y 254321

Plomería - Gas - Cloacas Mantenimiento - Reparaciones. Destape de cañerías con moderno equipo. Calefones - Artefactos a gas.

S. Martín 599 esq. Rondeau

28|7|C|896|3|8

A DESTAPAR cloacas desagües, calefones gas, plomería. "Trabajos garantidos". Tel. 250617.
3|10|F|39365|Pte.

"A - CALEFONES" a gas exclusivamente reparamos. "Instantáneos y térmicos". Santa Fe 238, ciudad. Teléfonos 258853 y 261408.
27|6|C|762|30|7

A DOMICILIO reparamos heladeras familiares, comerciales, lavarropas. Asesoramiento gratis. - Teléfono 260136. 7|9|F|25946|Pte.

A DESAGOTE pozo y cámara séptica, destape cloacales. La Moderna, teléfono 243865.
30|6|C|632|1|8

A HELADERAS, lavarropas, termocalefones, servicio rápido, seguro, garantido. - Cayetano Silva 2938, Cdad. Teléfono 250471.
14|7|C|311|31|7

A - CALEFONES, plomero, gasista, lavarropas, estufas, instalaciones. Precios razonables. Atención inmediata. Tel. 246434.
21|7|C|132|4|8

A PLOMI-GAS, service urgente, calefones, cocinas, estufas, plomería y gas en general, instalaciones, cloacas, destapes. Teléfono 252897. 22|7|C|475|31|7

A BUEN plomero gasista, económico. Visitas gratis. Calefones, caños, destapes. Teléf. 216085.
26|7|C|109|1|8

A COMPAÑIA Integral de limpieza. Teléfono 220283. Alfombras sueltas - Pisos alfombrados. Juegos de living. Encerado - Lustrado. Equipos modernos. Trabajos garantizados. Rivadavia 956. G. Cruz (Mza.).
28|7|F|79823|31|7

A CALEFONES, estufas, limpieza, instalación, destapo cañerías agua caliente. Trabajos garantidos. - Teléfono 255589.
28|7|C|916|1|8

A B/PRECIO plomero gasista a domicilio. Urgente. Rioja 1800. T. 259901 - 255998. 29|7|C|24|31|7

A ELECTRICISTA, instalaciones. Reparaciones. T. 222943.
29|7F|74370|31|7

"A" impermeabilización de techos. Dos capas lana de vidrio. Tres capas impermeabilizante. Terminación aluminio Z 68,00|2. Garantía. Financiación. Teléfono 260089.
29|7|C|166|1º|8

A CONSTRUCCIONES refacciones techo, plomería, mosaicos, azulejos, pintura, yesería. Facilidades. Teléfono 293221.
30|7|C|449|31|7

A CALEFONES a gas exclusivamente reparamos - "Instantáneos y térmicos". Santa Fe 238 Ciudad. Teléfonos 258853 y 261408.
30|7|C|332|28|8

A DOMICILIO instalo, limpio y reparo cocinas, calefones, estufas, etc. Tel. 220734.
7|3|F|39502|Pte

A DESAGOTE de pozos, limpieza de cámaras, Bº UNIMEV. M-6, C-18. - Tel. 261745.
11|3|F|40682|Pte.

A DOMICILIO arreglo bidet, inodoros, flotantes, cocinas y calefones cualquier tipo. - Teléfono 261593. 3|7|C|207|5|8

A. PLASTIFICAMOS pisos madera, pulidos, encerado, pintura de casas, plomería, gasista. Teléfono 250382. 19|7|C|525|17|8

A DESTAPAR cloacas, arreglo de artefactos sanitarios y gas, albañal, destape de cañerías agua fría y caliente, reparaciones en general, trabajos garantizados. - Teléfono 215092.
28|7|C|908|13|8

A DOMICILIO se ofrece plomero, servicio rápido. Tel. 257286.
28|7|C|900|1|8

A DOMICILIO se ofrece plomero, servicio rápido. Tel. 259929.
28|7|C|665|1|8

A DOMICILIO se ofrece plomero, servicio rápido. Tel. 220322.
28|7|C|665|1|8

A CALEFONES instantáneos y térmicos; cocinas estufas, calefactores, instalaciones P. Toso 691, Tel. 224305.
29|7|C|160|2|8

A DESTAPAR cloacas y desagües pluviales. Tel. 247316.
30|7|C|467|31|7

"A" DOMICILIO. Reparaciones d|lavarropas, cocinas, estufas, calefones instantáneos, engrase, regulaciones. T. 216496.
30|7|C|523|30|7

COLCHONERO a domicilio: lana, pullman, cotín. Arreglamos camas; estiramos elasticos. Teléfono 258860. 4|7|C|458|4|8

COLCHONERO arreglo colchones pullman y de lana. Tel. 218989.
30|7|C|408|30|7

GASISTA, plomero, reparaciones instalaciones, calefones, estufas, cocinas, trabajos garantidos. - Tel. 259168.
27|7|C|712|1|8

PLOMERO destape cañería agua, cloacas, arreglo calefones, gas. Tel. 223449.
12|7|C|697|10|8

PLOMERO, gasista, urgente. Limpieza de cañerías, reparaciones, calefones. Tel. 251285.
30|7|C|485|2|8

PLOMERO gas, calefones, trabajos garantido. Barcala 137. Teléfono 257465.
30|7|C|434|30|7

PERFECCION en cielorrasos premoldeados de yeso, económicos, rápida colocación. Garantidos. - Teléfono 248874.
30|7|C|461|5|8

REPARACIONES de artículos del hogar en general. Radio, televisión. Trabajos garantidos. - Teléfono 218499.
30|7|C|437|31|7

YESOS reparaciones en general. Teléfono 242731. - Atención de 11 a 15 horas.
28|7|C|719|1|8

Educacionales

A ALUMNOS secundarios preparamos todas materias individualmente. - San Martín 276. Ciudad. Tel. 246172.
24|7|C|908|2|8

A ALUMNOS secundarios preparamos t|materias. Mucha experiencia. Buenos Aires 330, 5to. "F". Teléfono 253639.
30|7|C|342|13|8

INGRESO a primer año, aplazados primarios y secundarios. - Instituto "Alicia" - Morón 298 - Tel. 290997 - Mza.
30|7|C|406|31|7

Labores Femeninas

MOISES completos, desarmables, hermosos modelos, tapizados, bordados. Granaderos 2783, Mza.
15|7|F|75905|30|7

REPARO transformo toda clase ropa, voy a domicilio. Teléfono 250750. 30|7|C|465|31|7

Ventas o Permutas

EQUIPO Chevrolet 1972, carrocería, óptimo estado, permuto por finca. Tel. 261973.
29|7|F|78367|30|7

Comerciales

ATENCION vendo heladeras nuevas c|garantía pesos 7.500, televisor 24" 7.900 cocinas 3 quemadores, horno y parrilla de 1ra. calidad $ 4.200, lavarropas a paleta $ 3.900, licuadoras $ 890, bicicletas plegables R20 $ 3.500, cafetera Subar 790, sillas escandinavas 395. Pedernera 2495, Barrio San Ignacio
30|7|C|329|1|8

DOY local a porcentaje para electricidad de automoviles. Chile 1454 - Cudad.
29|7|T|5475|30|7

Préstamos e Hipotecas

COMPRO documentos hipotecarios. Saldo de precio. T. 225013.
30|7|F|74404|30|7

CASAS RODANTES Y EMBARCACIONES

NEVADA: Siempre de temporada. Jesús Serna 175 - Maipú.
27|6|F|13066|31|7|D

Foto Cine Grabadores

LABORATORIO fotográfico para profesionales, cabecitas, óleo. - Pellegrini 1154, Godoy Cruz.
29|7|C|020|31|7

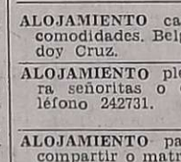

Ley 11867

Ley 11.867. — Juan Carlos Cirica comunica interesados y acreedores que ha vendido a Nano Oses muebles y útiles del Resturante "Aero Club". Oposiciones por término de ley en Aero-Club General Alvear.
26|7|F|78465|31|7|A

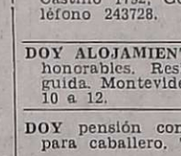

Pensión y Piezas Amobladas

A CABALLERO o matrimonio doy alojamiento, casa de familia, en San José. Tel. 227011.
29|7|F|74389|31|7

A PERSONA sola doy alojamiento c|o s|comida. Tratar 16 a 20 hs. Colombia 1620, G. Cruz, Teléf. 293478. (Altura Paso de los Andes 2020).
30|7|C|475|30|7

A MATRIMONIO mayor doy pieza amueblada cambio ella atención Sra. Amengual 1155, Villa Hipódromo. 30|7|C|361|30|7

A MATRIMONIO doy alojamiento en San Lorenzo 19 - Ciudad.
30|7|C|365|30|7

A PERSONA sola o a compartir, ofrezco alojamiento en casa familia respetable, hay teléfono. Cabildo Abierto 1182, Bº Laprida Godoy Cruz. 30|7|C|366|31|7

ALOJAMIENTO caballeros, mensuales. Comodidad, agua caliente. San Luis 243, Ciudad.
24|7|C|858|859|2|8|D

ALOJAMIENTO tres caballeros, amplia habitación casa familia. Avda. España 1927, Ciudad.
29|7|C|163|30|7

ALOJAMIENTO caballeros, todas comodidades. Belgrano 1715, Godoy Cruz. 30|7|T.5530|31|7

ALOJAMIENTO pleno centro para señoritas o empleadas. Teléfono 242731.
30|7|T|5525|30|7

ALOJAMIENTO para caballero a compartir o matrimonio. - Entre Ríos 553 - Ciudad.
30|7|T|05508|31|7

BUSCO alquilar casa grande para residencial. T. 220495.
29|7|C|963|30|7

DOY alojamiento caballero, casa de familia, $ 75.000. Pedro del Castillo 1792, Godoy Cruz, Teléfono 243728.
29|7|T|05444|31|7

DOY ALOJAMIENTO a personas honorables. Residencial distinguida. Montevideo 294, Cdad. de 10 a 12. 30|7|C|442|30|7-D

DOY pensión con o|sin comida para caballero. Teléfono 251849.
30|7|T|05494|30|7

HOGAR Universitario Sagrado Corazón (Srtas). J. B. González 480, Tel. 215015.
30|7|C|477|30|7

HABITACION amoblada señora, señorita sola o a compartir o matrimonio solo derecho cocina. Teléfono. Tiburcio Benegas 2016 Ciudad.
30|7|T|05498|30|7

HOSPEDAJE c|o s|pensión caballero a comparttir 1 cuadra facultad. Arístides Villanueva 570.
30|7|T|05495|30|7

LINDA h|amoblada p|2 caballeros c|trabajo $ 70.000 c|u. Juan de Dios Videla 754. Cdad.
30|7|C|358|30|7

PENSION completa o alojamiento casa familia. Lavalle 385, Godoy Cruz. 29|7|F|74386|30|7

Arriendos y Cambios

A ALQUILERES 100% seguridad. Evite problemas de cobranza, cobre puntualmente. Pague o no el inquilino usted cobra igualmente. Estas y otras ventajas ofrecemos; alquile por nuestro intermedio, ganará tranquilidad y seguridad. Visite nuestras oficinas, o solicite tasador sin compromiso. "Provivienda". - Perú 1214. T. 218277 - 255813.
11|7|C|88|31|7

A DUEÑO necesito alquilar casa o departamento hasta $ 3.500 b|garantía. T. 215312.
28|7|C|960|30|7

A $ 3.500 chalecito San José, 1 comedor, 2 dormitorios c|placard, c|comedor, despensa. - "Provivienda" - Perú 1214.
30|7|C|289|30|7

A $ 3.500, c|teléfono. Local p|baja (p|oficina o consultorio) céntrico. - "Provivienda" - Perú 1214.
30|7|C|389|30|7

A PROPIETARIOS indicamos que pueden alquilar evitándose dificultades, mediante nuestro sistema. Usted siempre cobra. Asegúrese. Diríjase a quien tiene experiencia en alquileres. Consúltenos. Usted alquilará mejor. - José Federico Moreno, Ex director de la Cámara de Alquileres. San Lorenzo 332. Teléfono 249745.
28|7|C|903|30|7

A-LOCAL c|teléfono calle Las Heras nuevo, 150 metros, sótano, vidrieras. Llaves. $ 200.000, Alquiler $ 10.000. "Provivienda". - Perú 1214.
30|7|C|389|30|7

A $ 2.000 local p|baja, interno. Avda. Colón. "Provivienda". Perú 1214.
30|7|C|389|30|7

A $ 7.000 Las Heras panadería trabajando c|maquinarias y casa. "Provivienda". Perú 1214.
30|7|C|389|30|7

A-TENEMOS varios galpones c|teléfono p|alquilar. "Provivienda". Perú 1214.
30|7|C|389|30|7

A CENTRALISIMO departamento c|teléfono, amoblado, living, dormitorio, cocina, baño completo. Teléfono 240282.
30|7|C|498|1|8

A $ 2.600, casita amoblada, Chacras de Coria, 1|comedor, 1 dormitorio. España 1512, Oficina 4.
30|7|C|521|30|7

ALQUILO consultorio con sala de espera amoblada, teléfono, música funcional, pleno centro. - T. 252367. 29|7|C|023|31|7

ALQUILO departamento en ciudad 3 dormitorios y dependencias. San Martín 1243, Las Heras.
29|7|C|228|30|7

ALQUILAMOS departamento céntrico con teléfono. Living-comedor, 2 dormitorios, dependencias servicio, baño, cocina amplia. - Mandataria Inmobiliaria. - Espejo 231. Tel. 259554.
29|7|F|78999|30|7

ALQUILAR deseo casa c|garage o cochera, p|subgerente banco, garantiza el mismo. Llamar de 18,30 hs. adelante. Tel. 253427.
30|7|C|482|30|7

ALQUILO departamento, 2 ambientes a personas mayores en Godoy Cruz. $ 3.000. Teléfono 222287. 30|7|T.5532|30|7

ALQUILO casa antisismica todas comodidades, alquiler mensual $ 6.000 - Murialdo 1039, Villa Nueva.
30|7|T|5521|30|7

ALQUILO oficinas s|9 de Julio c|toilette desde $ 200.000 local P. B. c|subsuelo $ 900.000; San Lorenzo, local $ 600.000; Alem 70, local p|negocio o depósito $ 180.000 Dpto. c|muebles 2 dorm. y deps. $ 800.000. Canizo Puebla. Rivadavia 757. Tel. 247949.
30|7|F|79002|30|7

ALQUILO linda casa antisísmica, gente grande, s|niños, 2 dormitorios, comedor, cocina, baño, patio, calefón, cocina gas natural. Exijo buenas garantías. Salinas 1375, altura Biritos 385, G. Cruz.
30|7|F|74393|30|7

CASA en San Martín necesito alquilar. Tel. 22230.
30/7/F/79096/31/7

DOY local a porcentaje para electricidad de automóviles. - Chile 1454, Ciudad.
29|7|T|5474|30|7

DUEÑO alquila departamento amoblado por temporada, de 2 dormitorios y dependencias. Verlo y tratar: Lavalle 256. Dpto. 1 Mendoza. Tel. 218443.
26|7|C|547|4|8

FAMILIA extranjera necesita alquilar casa o Dpto. Tel. 253853.
29|7|F|79108|1|8

NECESITO alquilar salón para negocio, calle San Martín, entre plazoleta Barraquero y Democracia. - Godoy Cruz. Llamar teléfono 248514.
30|7|T|5523|31|7

NECESITO alquilar salón p|laboratorio, óptimas garantías. Ofrecer a F. R. Gómez Mansilla. Chile 838, Mendoza. Tel. 247964.
30|7|F|79323|30|7

OFREZCO en alquiler amplio salón a estrenar con sótano 350 m2 total, en zona bancaria ciudad. Oficina a estrenar, baño y kichinette en pleno centro. Salón 20 m2. a estrenar frente Plaza Independencia. Tratar de 16 a 19 hs. Av. España 1224, 1º Piso, Of. "A".
29|7|F|79939|31|7

SIN intermediario a matrimonio únicamente alquilo departamentito de un dormitorio y comedor $ 3.500. Ver y tratar Patricias Mendocinas 728, Ciudad de 8.30 a 12.30 y 16.30 a 19.30 hs.
30|7|C|339|30|7

SE ALQUILA un galpón 260 m2., 1 salón 12x5 c|teléfono. Uruguay 599, San José. Tel. 259981.
30|7|C|312|3|8

Servicio Doméstico Pedidos

"A" EMPLEADAS m|día, t|día c|adentro b|sueldos. "España". - España 1683. Teléfono 259168.
28|7|2|658|1|8

A EMPLEADAS c|o sin retiro sueldo hasta $ 180.000. Morón 284. Teléfono 291104.
28|7|C|619|1|8

A EMPLEADA 1|2 día necesito Comandante Fosa 64, barrio Bombal. 29|7|T|05447|30|7

A EMPLEADA servicio doméstico, lavado, planchado y limpieza. Referencias. Tratar por la tarde en Tiburcio Benegas 1129, Ciudad.
30|7|C|433|30|7

A EMPLEADA cama adentro. San Martín 1263, 3ro. "A".
30|7|C|369|30|7

FINCA: 50 Has. desmontadas, [illegible] trifacado, casa antisísmica. Total 45.000.000 m/n, recibo permuta.

FINCA: 5 Has. Cañitas, parral y viña, dos casas, abundante agua. Total 30.000.000 m/n. Conado únicamente.

FINCA: 13 Has. La Paz, viña y frutales. Cosecha en diciembre, estimo 40.000 kgs. duraznos, dos casas, tres galpones, tractor, herramientas, animales ¡Oportunidad! se paga sola.

FINCA: 5 Has. centro La Dormida viña y frutales, amplia casa material, pozo y riego. Total 35.000.000 m/n, amplias facilidades.

AMEGHINO 1622

GODOY CRUZ - TEL. 247906

30|7|F|79294|30|7

A SEÑORA, Señorita cama adentro necesito, buen sueldo. San Martín 645, 2º Piso, Dpto. 5, Cdad.
30|7|C|368|30|7

A NECESITO empleada cama adentro o medio día. Inútil presentarse sin referencias. Patricias Mendocinas 1077, 7º A.
30|7|T.05502|31|7

A EMPLEADA servicio doméstico, con cama adentro necesito. Vicente López 443 (Salta al 800).
30|7|F|79326|30|7

A SRA. mayor de 40 años cama adentro para cuidar enferma, no es necesario que sea enfermera, con recomendación. Tratar todo el día en Vicente López 443 (Salta al 800 de Cdad.).
30|7|F|79325|30|7

CHICA para limpieza, necesito. Las Heras 379, 2º, Dp. 5.
30|7|C|486|30|7

EMPLEADA formal sin retiro para dos personas pago bien. Garibaldi 213.
30|7|T.05493|30|7

EMPLEADA c|adentro para servicio doméstico. - Pedro B. Palacios 1260, entre Lavalle y Catamarca.
29|7|F|78979|30|7

EMPLEADA cama adentro, con referencias. San Lorenzo 329, Ciudad.
29|7|C|107|31|7

EMPLEADA entienda cocina y otros quehaceres, c|adentro, sueldo $ 130.000. San Martín 535. Godoy Cruz. Tel. 220510.
29|7|T|05485|31|7

EMPLEADA de 8,30 a 19 horas. Tratar Pablo Iglesias 2458, Godoy Cruz. Después de las 18.
30|7|T.5529|30|7

EMPLEADA cama adentro muy buen sueldo, con referencia. - Rioja 1138. 30|7|C|333|30|7

EMPLEADA para limpieza de mañana con referencias. - Saavedra 358 - San José.
30|7|T|05504|30|7

EMPLEADA con retiro, sin lavado ni planchado necesito. Barrio Fuchs. Sector G., Casa 71-2, G. Cruz. Micro 20.
30|7|F|74402|31|7

EMPLEADA c|adentro, sin lavado, ni cocina. Referencias. Juan de D. Videla 885, Ciudad.
30|7|C|511|30|7

MUJER responsable necesito todo el día, c|afuera. Sueldo a convenir. Della Santa 710, esq. Cabildo - Godoy Cruz.
29|7|C|36|30|7

NECESITO empleada cama adentro. Sepa cocina, con referencias. Sueldo $ 160.000. Teléfono 224860. A. Tomba 90, G. Cruz.
29|7|F|74366|30|7

NECESITO empleada para limpieza, Lavalle 176, Dpto. 3, Godoy Cruz. 30|7|T.5519|30|7-D

NECESITO empleada cama adentro calle Honorio Barraquero 70 - Godoy Cruz.
30|7|T|05522|30|7

NECESITO empleada todo el día limpieza y cocina buena presencia y referencia, mejor sueldo. Ozamis 1480, Maipú. T. 972438.
30|7|F|79226|30|7

NECESITO empleada cama adentro sepa cocinar, buen sueldo. Avda. España 725, 5to. Piso - Ciudad. 30|7|C|271|31|7

NECESITO 2 empleadas cama adentro, entienda cocina sin lavado ni planchado. Patricias Mendocinas 873, Ciudad.
30|7|T.05512|30|7

NECESITO empleada quehaceres domésticos por medio día. Tratar 25 de Mayo 776, Dorrego.
30|7|T.05514|31|7

NECESITO empleada con retiro muy buenas referencias. Sueldo $ 150.000. Tel. 248950.
30|7|T.05503|31|7

SEÑORA entienda cocina. - Alvarez Thomas 665.
30|7|C|432|30|7

SE NECESITA empleada para servicio doméstico cama adentro. - Tratar Gral. Paz 46, horario de comercio.
29|7|C|314|315|30|7|AD

##

La selección en Córdoba hoy ante Talleres

BUENOS AIRES, 29 (Télam). Mañana miércoles, a las 21, la selección nacional enfrentará a Talleres de Córdoba, en cotejo previo a la partida con destino a Caracas (Venezuela) donde el conjunto dirigido por Menotti disputará la Copa América con el seleccionado local y el de Brasil.

Siempre con miras al citado compromiso, la selección practicó en el Country Club de Rosario Central, registrándose la sola ausencia de José Luis Pavoni, quien no obtuvo permiso para concurrir al entrenamiento pues se halla bajo bandera. En tal sentido, Menotti manifestó que realiza gestiones para conseguir se lo autorice a viajar el viernes a la capital venezolana.

Con respecto al trabajo cumplido por el plantel, se concretó a una charla inicial de 20 minutos a cargo de Menotti, luego de la cual el técnico sometió a intenso peloteo a los arqueros Gatti y Baley, mientras el resto cumplió diversos ejercicios con pelota a órdenes del profesor Pizzarotti. Por último, la sesión culminó con práctica informal de fútbol.

Finalmente, el parte médico dado a conocer al periodismo, consigna que los jugadores Bóveda y Mario y Daniel Killer se encuentran recuperados y fueron autorizados por el doctor Fort a practicar en forma intensa. José Luis Pavoni acusa esguince de tobillo y será revisado mañana, mientras que Valdano, con idéntica lesión, continúa en tratamiento y se estima que para el viernes se habrá recuperado definitivamente.

El juvenil

BUENOS AIRES, 29 (Télam) El cuerpo técnico de la selección nacional dio a conocer la nómina de los jugadores que integran el plantel juvenil que participará en el campeonato sudamericano "Juventud de América" a disputarse en Perú a partir del 9 de agosto.

La misma es la siguiente: Alberto Vivalda (River Plate), Héctor Zelada (Rosario Central), Manuel Pereyra (Racing), Oscar Pagiola (Racing), Luis Sánchez Sotelo (Boca Juniors), Jorge Britez (Racing), Ricardo Alonso (Boca Juniors), Jorge García (Rosario Central), Carlos Salinas (River Plate), Miguel Candedo (Huracán), Ricardo Giusti (Newell's Old Boys), Hugo Ierbasi (Vélez Sársfield), Pedro Fernández (River Plate), Sergio Fortunatto (Racing), Roberto Domínguez (Newell's Old Boys), Carlos Rodríguez (Chacarita Juniors), Salvador Marinaro (Newell's Old Boys) y Heriberto González (Racing).

Galíndez se desvinculó del técnico Pradeiro

BUENOS AIRES, 29, (Télam). — El campeón mundial de los medio pesados, Victor Galíndez, se desvinculó esta tarde de su técnico Juan Carlos Pradeiro y arregló condiciones, de inmediato, con Osvaldo Cavillón, con quien comenzará a practicar a partir de mañana con vistas a la pelea que por el título sostendrá con Pierre Fourie el 13 de septiembre próximo en Johannesburgo, Sudáfrica.

Galíndez junto a Juan Carlos Pradeiro logró los títulos de campeón argentino, sudamericano y mundial de los medio pesados.

Cavillón será el cuarto entrenador que dirigirá la campaña profesional de Galíndez. Su primer técnico fue Oscar Casanovas; luego se entrenó a las órdenes de Santiago García y posteriormente con Juan Carlos Pradeiro.

La desvinculación se produjo en forma sorpresiva. Galíndez y Pradeiro se entrevistaron esta tarde en forma separada con el promotor Juan Carlos Lectoure, que actuó de mediador en la desvinculación.

El campeón abonará a Pradeiro treinta mil dólares por la anulación del contrato. Según trascendió, Osvaldo Cavillon cobrará el 10 por ciento de las bolsas de Victor Galíndez.

Cavillón fue entrenador de los hermanos Cañete y Luis Somo, José Smecca, Abel Canazú, Nicolino Locche, y muchos otros. Actualmente dirige al campeón argentino de los medio medianos livianos y segundo en el ránking mundial, Carlos María Giménez.

Motociclismo en "Los Barrancos" el 10 de agosto

El domingo 10 de agosto próximo, se realizará la tercera fecha del torneo cuyano de motociclismo. Las pruebas se realizarán desde las 14.30 en el autódromo "Los Barrancos". Las cuatro competencias a cumplirse serán las siguientes: Sachs 100 cc. a ocho vueltas; mecánica nacional 100 cc. a doce vueltas; novicios de 125 a 200 cc. a ocho vueltas; y mecánica nacional 200 cc. a 15 vueltas.

La Federación Mendocina de Motociclismo, entidad organizadora del festival, informó que habrá premios por $ 6.175 en premios y trofeos hasta el cuarto puesto. El valor de la entrada general se fijó en 15 pesos.

Programa de partidos

El programa de partidos correspondiente al torneo sudamericano "Juventud de América", a disputarse en Lima (Perú), es el siguiente:

Sábado 9 de agosto, Bolivia vs. Perú. Domingo 10, Brasil vs. Chile y Argentina vs. Uruguay. Miércoles 13, Bolivia vs. Brasil y Chile vs. Argentina. Sábado 16, Bolivia vs. Uruguay, Perú vs. Chile y Brasil versus Argentina. Martes 19, Argentina vs. Bolivia, Uruguay vs. Chile y Perú vs. Brasil. Sábado 23, Bolivia vs. Chile y Brasil vs. Uruguay. Domingo 24, Argentina vs. Perú.

Mundial 78: iniciarán las obras

BUENOS AIRES, 29. (Télam). — El secretario de Deportes y Turismo, Pedro Eladio Vázquez, anunció esta noche aquí que el primero de setiembre próximo se iniciarán las obras de infraestructura en los estadios de Córdoba, Mendoza, Rosario y Mar del Plata, ciudades que serán subsedes del campeonato Mundial de Fútbol de 1978.

Vázquez formuló el anticipo en una reunión realizada en el Ministerio de Bienestar Social, de la que participaron los subsecretarios de Deportes y Turismo, Rodolfo Traversi y Carlos Fernández; el presidente de la AFA, David Bracutto, y el titular de la Comisión Ejecutiva del Mundial 78, Martín Noel.

Los pliegos para la ejecución de estas obras se podrán retirar a partir del 4 de agosto y los trámites administrativos que hacen a las respectivas licitaciones deberán quedar concluidos a fines del mismo mes.

Metro: hoy la 35a. fecha

River y Témperley se enfrentan esta noche

BUENOS AIRES, 29 (NA) — Como nadie podría haber previsto hace un par de meses, el partido entre River y Temperley constituirá una instancia dramática para los "Millonarios" en la búsqueda del ansiado título; será éste el cierre —solitario— de la trigesimoquinta fecha, décimosexta de las revanchas, del Campeonato Metropolitano, que se completará —luego de Boca-Bánfield — casi integrante en horario vespertino, a excepción del que, a las 21, disputarán en cancha de Racing los "Celestes" del Sur y los de Núñez.

River Plate, luego de perder sus últimos tres compromisos, el domingo nada menos que contra Boca, vio cómo se tambaleaban sus aspiraciones de llegar al campeonato y para mantenerlas vigentes deberá, indefectiblemente, superar a Témperley, tanto para mantener su ventaja en puntos como para recomponer su alicaído ánimo.

Si fuese válido el antecedente de la primera rueda —cosa que no sucede— cuando en Núñez los de la banda roja superaron sin inconvenientes por 6 a 1 a su rival de mañana, no existiría para sus simpatizantes ni siquiera motivo de inquietud; pero este River es algo diferente, más pobre en ideas y en goles —el promedio de goles por partido durante las revanchas es superior para Témperley que para River— y de allí que pueda complicársele un encuentro teóricamente sencillo.

Pocas horas antes habrá jugado también parte de su chance otro de los que en las últimas fechas se perfila como serio aspirante, Huracán, que en la cancha de Boca Júniors enfrentará al inestable Newell's Old Boys. De acuerdo a lo realizado el domingo último, la balanza se inclina para la gente del "Globito": trituraron a Atlanta por 6 a 1, mientras que Newell's apenas pudo sacar un empate frente a Bánfield.

Por su parte, Unión de Santa Fe, otro de los pretendientes, recibirá en su cancha a Gimnasia y Esgrima de La Plata, justamente cuando los unionistas buscan la revancha de la derrota que le infligiera el otro equipo platense, Estudiantes.

Unión se juega en este caso una "fija", ya que su campo permanece invicto luego de 34 partidos y sus pretensiones al campeonato —leves pero aún vigentes— dependen de este resultado.

La lista de partidos con trascendencia para la tabla de posiciones se cierra con los que disputarán Estudiantes de La Plata —quinto a 5 puntos de River y 2 de Boca— con Vélez Sársfield y el de Racing con Colón de Santa Fe —sexto, a 3 puntos de Boca—.

Ferro Carril Oeste con Independiente constituyen lo más saliente de "el resto", que componen además San Lorenzo con Rosario Central, Argentinos Juniors y Chacarita Juniors y Atlanta con All Boys.

Las alineaciones

BUENOS AIRES, 29 (NA). — La probable formación de los equipos que mañana completarán la trigésimoquinta fecha del Campeonato Metropolitano de Fútbol es la siguiente (entre paréntesis los resultados de la primera rueda):

Unión de Santa Fe vs. Gimnasia y Esgrima

Unión, 44 puntos (0) vs. Gimnasia y Esgrima de La Plata, 33 puntos (2), en Santa Fe. Arbitro: Abel Gnecco. Hora: 18.

Unión: Gatti; Silguero, Sacconi, Jáuregui y Merlo; Espósito, Trullet y Marchetti; Bravi, Luque y Fredes.

D.T.: Juan C. Lorenzo.

Gimnasia y Esgrima: Barisio; Commas, Gottfrit, Pérez y Rols; Pedrazza, Peracca y Achauri; Franco, Di Meola y Della Savia.

D.T.: Juan E. Urriolabeitia.

F. C. Oeste vs. Independiente

Ferro Carril Oeste, 36 puntos (2) vs. Independiente, 31 puntos (2), en Caballito. Arbitro: Arturo Ithurralde. Hora: 15.30.

Ferro Carril Oeste: Luraschi; C. Arregui o De Filippo, Iélamo, Rocchia y Franco; Torres, Eiras y H. Arregui; Cena o Vión, Lorea y Sotelo.

D.T.: Victorio Spinetto.

Independiente: Pérez; Commiso, Sá, Carrica y Pavoni; Rodríguez Galván y Bochini; Arroyo o Balbuena, Ruiz Moreno y Bertoni.

D.T.: Pedro Dellacha.

Atlanta vs. All Boys

Atlanta, 27 puntos (1) vs. All Boys, 27 puntos (3), en Villa Crespo. Arbitro: Raúl Loureiro. Hora: 15.30.

Atlanta: Buticce; Azzolini, Abdala, Rossi y Ruiz; Casares, Palmieri y Carrio; Cibeyra, Onnis y Risso.

D.T.: Federico Pizarro.

All Boys: Candia; Belvedere, Rando, Dragonetti y Lavoratto; Giantomazzi, Bonglovanni y Mamberto; Zilli, Acevedo y Medina.

D.T.: Silvio Marzolini.

Newell's O. B. vs. Huracán

Newell's Old Boys, 33 puntos (1) vs. Huracán, 44 puntos (3), en cancha de Boca Juniors. Arbitro: Jorge Romero. Hora: 15.30.

Newell's Old Boys: Carrasco; Rebbotaro, Pavoni, Capurro y Ortiz; Gallego, Berta y Ribecca o Zanabria; Robles, Valdaño y Salas.

D.T.: Juan C. Montes.

Huracán: Cejas; Chabay, Longo, Fanesi y Espinosa; Candero o Brindisi, Russo y Larrosa; Houseman, Sanabria y Scalise.

D.T.: Delem.

Témperley vs. River Plate

Témperley, 23 pts. (1) vs. River Plate, 48 pts. (6), en cancha de Racing, Avellaneda. Arbitro: Roberto Maino. Hora: 21.

Témperley: Mercuri; Lutte, Panizzo, Raschia y Di Bastiano; De Marta, Magalhaes y Biondi; Juárez, Merlo y Valencia.

D.T.: Roberto Ithurrieta.

River Plate: Filloi; Comelles, Perfumo, Pena y H. Lopez; J. J. Lopez, Raimondo y Merlo o Sabella; P. Gonzalez, Morete y Bareiro.

D.T.: Angel A. Labruna.

San Lorenzo vs. Rosario Central

San Lorenzo, 29 pts. (2) vs. Rosario Central, 35 pts. (5), en Boedo. Arbitro: Teodoro Nitti. Hora: 15.30.

San Lorenzo: Irusta; Glariá, Olguin, Maletti e Isamat; Gauna, Pitarch y Mendoza; Scotta, Premici y Ortiz.

D.T.: Alberto Rendo.

Rosario Central: Biasutto; González, Craiyacich, D. Killer y Burgos; Aimar, Mancinelli y Zavagno; Juárez, Kempes y Cáceres.

D.T.: José R. de León.

Argentinos vs. Chacarita

Argentinos Juniors, 23 pts. (1) vs. Chacarita Jrs., 28 pts. (2), en La Paternal. Arbitro: Roberto Barreiro. Hora: 15.30.

Argentinos Juniors: Quintabani; Zeballos, May, Gett y Romano; Niro, Urchevick e Irigoyen; Moreno, Cuestas y Guergi.

D.T.: Ricardo Trigilli.

Chacarita Juniors: Onzari; Gizzi, Flores, Bordon y Grimoldi; Marangoni, Bianchini y Delgado; Vega, Galván y Passini.

D.T.: Perfecto Rodriguez.

Racing Club vs. Colón de Santa Fe

Racing, 30 pts. (2) vs. Colón de Santa Fe, 42 pts. (2), en Avellaneda. Arbitro: Luis Pestarino. Hora: 15.

Racing: Suárez; Marenda, Buzzo, Dominguez y Brites; Pereyra, Cardaccio y Jorge; Diaz, Fortunato y Alvarez.

D.T.: Osvaldo Zubeldia.

Colón: Costantino; Aráoz, Mariano, Villaverde y Salinas; Mazo, Alvarez y C. López; Coscia, Borgna e Imán.

D.T.: Miguel A. Juárez.

Estudiantes vs. Vélez Sársfield

Estudiantes, 43 pts. (1) vs. Vélez Sársfield, 35 pts. (0), en La Plata. Arbitro: Angel N. Coerezza. Hora: 15.30.

Estudiantes: Pezzano; Pagnanini, Rodríguez, Togneri y Frassoldatti; Reguera, Pachamé y Benito; Galletti, Cabezas y Veron.

D.T.: Carlos Bilardo.

Vélez Sársfield: Fenoy; Correa, Tagliani, Garcia y R. Avanzi; Astigarraca, Asad y Quinteros; Cerqueiro, Santillan y Britapaja.

D.T.: Victor Rodriguez.

Argentino de tenis

Caporaletti y González campeones juveniles

Exitosa culminación tuvo el XVI Campeonato Argentino de Tenis, exclusivo para menores, que organizó la Federación Mendocina con el auspicio de la Secretaría de Deportes y Turismo del Ministerio de Bienestar Social de la Nación. En los courts del Andino Tenis Club se jugaron ayer los partidos finales que consagraron campeones varones a Guillermo Caporaletti de Buenos Aires, en juveniles; Gabriel Frávega, de Córdoba, en cadetes; a Víctor Pistone, de Mendoza, en menores, y a Carlos Mancini, de Rosario, en infantiles. En niñas se clasificaron campeonas Claudia González Ferrer, de Buenos Aires, en juveniles; Sabina Martínez, de Rosario, en cadetes, Graciela Capello, de Buenos Aires, en menores, y Carina Gómez, de Buenos Aires, en infantiles.

Victor Pistone conquistó el único título para Mendoza. Fue en la categoría menores en la que se impuso a su adversario de siempre, Santiago Elst, por 6-4 y 6-2.

De los ocho títulos en juego, Buenos Aires se adjudicó cuatro; Rosario dos y Córdoba y Mendoza uno cada una.

Final juvenil niñas

La representante de Buenos Aires, Claudia González Ferrer, obtuvo el triunfo frente a la mendocina Roxana Griehl por 6-0 y 6-3. No cumplió la tenista local en la medida de su real capacidad y cayó ante una adversaria que, a pesar de lo que parecieran indicar los números, no evidenció mayor superioridad. Griehl perdió por efecto de sus propios errores, porque actuó evidentemente nerviosa y sin llegar a desplegar su habitual nivel de juego, que es muy superior al que expuso. Sin desmerecer el triunfo de González Ferrer, que al final resultó legítimo, Griehl contribuyó en buena medida para que ello ocurriera. Pocas veces hemos visto a la jugadora del Mendoza Tenis Club, tan desacertada en sus devoluciones, dejando frecuentemente la bail en la red o enviándola fuera de los límites reglamentarios del court. Sin duda, una performance falsa de quien constituía una firme posibilidad para las aspiraciones del tenis de Mendoza.

Pistone campeón

Víctor Pistone y Santiago Elst, que tuvieron a su cargo la final en varones, son, sin ninguna duda, los mejores valores de la categoría de nuestra provincia. En lo que va del año se han enfrentado, con la de ayer, en tres oportunidades para definir torneos locales. En la víspera, y como ocurriera en las finales anteriores, se impuso Pistone por 6-4 y 6-2, pero encontrando siempre seria oposición del diminuto Elst. El juego, como es ya habitual en ellos, se planteó desde el fondo de cancha, mostrando Pistone mayor seguridad, a la que unió mayor decisión para arriesgar el tanto. Fue el único título que quedó en Mendoza.

Juvenil varones

Guillermo Caporaletti y Conrado Grimolizzi, integrantes del equipo de la Asociación Argentina de Tenis y preclasificados números uno y dos, fueron los finalistas de la categoría juvenil. Se impuso Caporaletti por 6-1 y 6-2 ante un Grimolizzi que estuvo desconocido, más cuando se suponía que sería un match duramente disputado en el que las posibilidades de triunfo de cada uno se anticipaban muy parejas. Sin embargo, no fue así, y Caporaletti alcanzó la victoria con llamativa facilidad. En el primer set comenzó con ventaja 2-0, luego 2-1 para imponerse 6-1. En el segundo tomó la delantera 4-0, que mantuvo posteriormente 4-1, 5-1, 5-2 y 6-2.

Resultados generales

Estos fueron los resultados de los partidos finales. Infantil varones: Carlos Mancini (R) venció a Daniel Meaglia (BA) por 6-4 y 6-2; menores: Víctor Pistone a Santiago Elst, por 6-4 y 6-2; cadetes: Gabriel Frávega (Cba.) a Alex Rossi (Tuc.) por 6-4 y 6-3, y en juveniles: Guillermo Caporaletti a Conrado Grimolizzi por 6-1 y 6-2. Niñas: infantiles: Carina Gómez (BA) se impuso a Silvia Berger (BA) por 7-5 y 6-4; menores: Graciela Capello (BA) a Adriana Alvarez (BA) por 6-3 y 6-0; cadetes: Sabina Martínez (Ros.) a Alicia Loyola (Cba.), por 6-3 y 6-4, y en juveniles Claudia González Ferrer (BA) a Roxana Griehl (Mza.) por 6-0 y 6-3.

Boca igualó con Bánfield: 0 a 0

BUENOS AIRES 29 (Télam) — Bánfield, con una táctica eminentemente defensiva y con un arquero que se erigió en la mejor figura del campo, le restó un valioso punto Boca Júniors que esta noche concretó su décimo novena fecha sin perder.

El conjunto azul y oro no halló la fórmula para doblegar al meritorio Bánfield que jugó 50 minutos con 10 hombres, que tuvo falencias ofensivas ostensibles, pese a que atacó en proporción de 10 a uno. Estuvo siempre cerca del gol pero no pudo abrir el tanteador. Ni siquiera la entrada de Sánchez, hombre que en varias oportunidades convirtió a poco de su ingreso al campo. Boca debió ganar pero no supo.

Apenas formalizado el encuentro pudo observarse que Bánfield, dando razón a las previsiones, ofrecía un esquema excesivamente conservador, decidiéndose por una marcación hombre a hombre, y por el retraso posicional de Mateos, Novello y Roselli quienes, conjuntamente con los volantes y defensores netos ofrecieron un vallado que a la postre, resultó insuperable para los atacantes boquenses. En lo que al primer tiempo se refiere.

Queda dicho, en consecuencia, que Boca en dicho lapso, fue dueño del campo, salvo algún esporádico contragolpe banfileño y que su dominio resultó persistente, en la misma medida que improductivo y turbulento pese a la labor inteligente de Trobbiani y Ferrero, sin duda los mejores hombres del conjunto local.

El desorden ofensivo de Boca, las imprecisiones de Benítez y la ausencia, prácticamente, de Potente, hicieron posible que el marcador se mantuviera cero a cero en los 45 minutos iniciales. Sobre los 24, Potente, en una de sus pocas intervenciones, felices, dio para Ferrero quien, tras eludir a Barril, conectó un centro que fue conectado por Felman. Parecía gol, pero en jugada extraordinaria La Volpe consiguió neutralizar el disparo, echando el balón al córner.

Faltando seis minutos para expirar la etapa, Barril incurrió en foul intencional en perjuicio de Ferrero, siendo expulsado por el juez Goicoechea. De inmediato, el técnico Diez propició la entrada de García Facal por el puntero Corvo.

En la parte complementaria, Hugo Sánchez remplazó en la reiniciación a Trobbiani.

El cotejo continuó con las características de la primera parte. Bánfield defendiéndose con gran acierto, a través de la actuación descollante de García Facal, Sotelo, Astudillo y Logatto y la sensacional del guardavalla Lavolpe quien, en una noche sin fallas, resultó el factor determinante del empate.

Bien es cierto que Boca Júniors ayudó en mucho para que el tanteador no fuera abierto, pues sus llegadas fueron carentes de orden, de tranquilidad y por momentos hasta de ideas, para superar el frontón banfileño. En suma, que Boca resignó un punto sumamente valioso cuando sólo restan jugarse cuatro fechas de este Metropolitano cuya definición supone aún una incógnita, pese a que River Plate tiene las mayores posibilidades.

Copa Davis

PRAGA, 29 (U.P.I.). — El francés Patrice Dominguez derrotó al checo Jiri Hrebec, por 4-6, 6-3, 6-4 y 6-4, para empatar a dos partidos las posiciones del Grupo B de las finales de la Zona Europea de la Copa Davis de Tenis.

De ese modo, la clasificación de uno de los dos países quedó en manos del francés Francois Jauffret y del ex campeón de Wimbledon, Jan Kodes, en el último encuentro de sencillos. El ganador enfrentará a Australia.

LICITACIONES

PROVINCIA DE SAN LUIS
Dirección General de Turismo
LICITACION PUBLICA

LLAMASE A LICITACION PUBLICA DE LA OBRA:
"HOSTERIA TIPO UBICADA EN LA LOCALIDAD DE PAPAGALLOS - DEPARTAMENTO CHACABUCO PROVINCIA DE SAN LUIS

INVERSION APROXIMADA: $ 5.000.000.—
FECHA DE APERTURA: Día 11 de Agosto de 1975 a las 10 hs.
LUGAR DE APERTURA: Dirección General de Turismo - San Martín Nº 741 - San Luis.
INFORMACION: Departamento Técnico de la Dirección de Turismo - Galería Sananes, Local 5.
FECHA Y HORA: A partir del día 28 de Julio de 1975, de 8.30 a 14 horas.
VENTA DE PLIEGOS: Departamento Contable de la Dirección de Turismo - Galería Sananes - Local 7.
FECHA Y HORA: A partir del día 28 de Julio de 1975 de 8 a 14 horas.

21|7|F|77216 30|7-A

GOBIERNO DE SAN LUIS
MINISTERIO DE OBRAS Y SERVICIOS PUBLICOS
D. G. S. P. A. P.
Licitación Pública Nº 3/75

Llámase a Licitación Pública, para el día 22/8/75 a las 11 horas. "Obra de Provisión de Agua Potable a las Localidades de Villa Larca, Carpintería y Los Molles" con destino a Dirección General de Servicio Provincial de Agua Potable.

PRESUPUESTO OFICIAL ...	$	1.609.026,39
Villa Larca	„	777.930,35
Carpintería	„	424.679,56
Los Molles	„	406.416,48
PRECIO DEL PLIEGO	$	500.—

Las ofertas podrán ser por la totalidad de las obras o por cada una de ellas.

Por Pliegos de Condiciones y demás informes, dirigirse a Dirección General de Servicio Provincial de Agua Potable, Falucho 822 o Casa de San Luis, Bernardo de Irigoyen 224, Capital Federal.

D.G.S.P.A.P., San Luis, 17 de Julio de 1975

30|7|F|79003|6|8|A

MINISTERIO DE ECONOMIA
CORPORACION DE EMPRESAS NACIONALES
Yacimientos Petrolíferos Fiscales DESTILERIA LUJAN DE CUYO
LICITACION PUBLICA
70 Nº 156

Llámase a LICITACION PUBLICA por la "construcción de 400 metros aproxim. de red cloacal en zonas Destilería Luján de Cuyo.
APERTURA: 14 de Agosto de 1975, a las 12.30 horas, en Y. P. F., Destilería Luján de Cuyo.
PLIEGOS: Administración Destilería Luján de Cuyo (Compras y Contrataciones), en días hábiles de lunes a viernes, de 8 a 12 hs.
VALOR DEL PLIEGO: OCHENTA PESOS ($ 80,00).

24|7|F|77884|2|8

Ministerio de Cultura y Educación de la Nación
Dirección Nacional de Educación del Adulto
DELEGACION MENDOZA

Llámase a
LICITACION PUBLICA

para el día 7 de Agosto de 1975, a las 16 horas, para la contratación de un local destinado al funcionamiento de las oficinas de su Delegación, en la Provincia de Mendoza, de acuerdo a lo dispuesto en Expte. Nº 6814/75.

Pliego de condiciones, retirar en calle Rioja 922 - 1º Piso - Dpto. 5º de esta ciudad Capital, de 15 a 20 horas, de lunes a viernes.

30|7|C|331|31|7

Gobierno de la Provincia de San Luis
MINISTERIO DE ECONOMIA
DIRECCION GENERAL DE GANADERIA

Llámase a LICITACION PUBLICA para el día 18 de agosto a las 11 horas, para la provisión de materiales y mano de obra para alambrados en Establecimiento Fiscal "Los Algarrobitos" (Dpto. San Martín) y de acuerdo al siguiente detalle:

1.200 postes de 2,20 m. de algarrobo
6.000 varillas de curupay o lapacho de 2 x 1,5 cm. x 1,20 m.
30 rollos de alambre liso de alta resistencia 17-15
130 torniquetas doble cajón
2 rollos de alambre de atar Nº 12
Mano de obra por construcción de 12.000 m. de alambrado.

Por pliegos de condiciones y demás informes que sirvan de base a esta licitación, concurrir a Dirección General de Ganadería, Calles Junín y Falucho, Ciudad de San Luis.

EDUARDO BARTOLOME VERGES
Director General Interino

28|7|F|78753|1|8

MINISTERIO DE ECONOMIA
CORPORACION DE EMPRESAS NACIONALES
YACIMIENTOS PETROLIFEROS FISCALES
ADMINISTRACION MENDOZA
LICITACION PUBLICA
AM. Nº 1.209

Reparación parcial de chapería, mecánica y pintura de 4 (cuatro) vehículos.

APERTURA: 18 de Agosto de 1975, a las 9 horas, en calle Salta 672, Godoy Cruz - Mendoza.
VALOR DEL PLIEGO: $ 100,00.

24|7|F|13708|2|8|D

MINISTERIO DE ECONOMIA
CORPORACION DE EMPRESAS NACIONALES
Yacimientos Petrolíferos Fiscales Destilería Luján de Cuyo
LICITACION PUBLICA
Nº 70-154

Llámase a Licitación Pública para la:
"ADQUISICION DE BARRAS y PLANCHUELAS DE ACERO"
Apertura: 21 de agosto de 1975, a las 12.30 hs., en YPF, Destilería Luján de Cuyo. **Pliegos:** Administración Destilería Luján de Cuyo (Compras y Contrataciones), en días hábiles de Lunes a Viernes, de 8 a 12 hs. - **Valor del pliego:** Veinte pesos ($ 20,—).

21|7|F|77221|30|7

GOBIERNO DE LA INTERVENCION FEDERAL EN MENDOZA
MINISTERIO DE OBRAS Y SERVICIOS PUBLICOS
Dirección Provincial de Vialidad
LICITACIONES PUBLICAS

Llámase a LICITACIONES PUBLICAS para los días y horas abajo indicados, con motivo de:

EXPTE. Nº 1764-OS-7-C-75.
13 de Agosto de 1975, a las 10 horas.
CONSTRUCCION OBRAS DE ARTES MENORES EN LOS DEPARTAMENTOS DE MAIPU Y LUJAN.

EXPTE. Nº 1170-OS-7-C-75.
13 de Agosto de 1975, a las 11 horas.
ADQUISICION DE 5 CABINAS PARA TRACTORES FIAT R-60.

Apertura de Propuestas, Pliegos de Condiciones e Informes en Oficina de Compras de la D.P.V., sita en calle Carlos W. Lencinas s/n. - Parque General San Martín, Mendoza.

29|7|F|78975|30|7

MINISTERIO DE ECONOMIA
CORPORACION DE EMPRESAS NACIONALES
GAS DEL ESTADO
LICITACION PUBLICA Nº 4/75

Llámase a Licitación "Por el Servicio de Transporte de cilindros de Gas Envasado desde Planta Luján de Cuyo hasta Planta de Almacenamiento de Sucursal San Martín - Mendoza".

Apertura: 22 de agosto de 1975 a las 11 horas. Las firmas interesadas pueden retirar los pliegos respectivos en División Compras, sita en calle Las Tipas y Sgo. del Estero, Godoy Cruz - Mza., de 7 a 13 horas, los días hábiles de lunes a viernes.

VALOR DEL PLIEGO: $ 50,00.

30|7|F|79061|6|8

GOBIERNO DE SAN LUIS
MINISTERIO DE OBRAS Y SERVICIOS PUBLICOS
D. G. S. P. A. P.
Licitación Pública Nº 2/75

Llámase a Licitación Pública, para el día 22-8-75 a las 10 horas, "Obra Provisión de Agua Potable a la localidad de Luján - Departamento Ayacucho" con destino a Dirección General de Servicio Provincial de Agua Potable.

PRESUPUESTO OFICIAL: $ 842.418,24.

PRECIO DEL PLIEGO: $ 350,00.

Por Pliego de Condiciones y demás informes, dirigirse a Dirección General de Servicio Provincial de Agua Potable, Falucho 822 o Casa de San Luis, Bernardo de Irigoyen 224, Capital Federal.

D.G.S.P.A.P., San Luis, 17 de Julio de 1975

30|7|F|79003|6|8-A

Edictos Judiciales

EDCTO. — Caja de Seguro Mutual Ley 1828, cita cinco (5) días beneficiarios José Sacchetti Mari, para reclamos derechos seguro mutual. - Carlos Raúl Nanclares, Sub-Gerente a cargo de Gerencia, Caja de Seguro Mutual.

28/8/C/906/1/8

EDICTO. — Caja de Seguro Mutual Ley 1828, cita cinco (5) días beneficiarios Regino Puebla para reclamos derechos seguro mutual, - Carlos R. Nanclares, Sub-Gerente, Caja de Seguro Mutual, a/c de Gerencia.

28/7/C/861/1/8

EDICTO. — Caja de Seguro Mutual Ley 1828 cita cinco (5) días, beneficiarios Néstor Guillermo Olguin Barrera para reclamos derechos seguro mutual. - Carlos Raúl Nanclares, Sub-Gerente a cargo de Gerencia, Caja de Seguro Mutual. 28/7/C/918/1/8

EDICTO. — Caja de Seguro Mutual Ley 1828, cita cinco (5) días beneficiarios Florencio Pizarro Millán para reclamos derechos seguro mutual: - Carlos Raúl Nanclares - Subgerente.

29|7|C|28|2|8

EDICTO. — Caja de Seguro Mutual Ley 1828, cita cinco (5) días beneficiarios Remigio Alvarado para reclamos derechos seguro mutual. - Carlos Raúl Nanclares, Subgerente. 29|7|F|78903|2|8

EDICTO. — Juez Civil Rivadavia cita herederos y acreedores de Enrique Eloy Toro, comparendo once agosto próximo, once horas. Autos 432. Francisco D. Simón Secretario. 22|7|C|413|1|8|A

EDICTO. — Juez Civil Rivadavia, cita herederos y acreedores de Angel Antonio Viggiolo, comparendo 25 de agosto próximo, 10 horas. Autos 459. - Francisco D. Simón, secretario. 18|7|C|102|30|7 A

EDICTO. — Juez Segundo Juzgado Civil cita herederos y acreedores César Bautista Cattaneo, comparendo trece de agosto próximo a las doce horas. Autos 102.619. - Eduardo O. Giménez, Secretario. 23|7|C|225|8|A

EDICTO. — Juez Décimo Segundo Civil cita herederos y acreedores de Emilio Antonino Silvestri Pilorosso, comparendo cinco de agosto once horas. Expediente Nº 68788. - Carlos M. Baronian - Secretario.

22|7|C|247|1|8|A.

EDICTO SUCESORIO. — Juez Octavo Civil, cita herederos y acreedores Atanasio Moral, audiencia veintiseis agosto próximo, docs horas. Autos: 38.951. - Oscar Willan Tello - Secretario.

22|7|C|880|1|8|A.

EDICTO. — Orden señor juez Noveno Juzgado Civil, autos Nro. 94.840 "Galli Alberto A. contra Marcos O. Pereyra por Elec. Hip". Miguel Angel Belarde, rematará seis agosto próximo hora once treinta, frente secretaria Juzgado, Planta Baja, Palacio de Justicia, propiedad urbana, ubicada en calle Honduras Nº 1330, de Barrio Parque, Godoy Cruz, constante de una superficie de 320,26 m2. Inscripta en el Archivo Judicial de la Provincia al Nº 8.150 Fs. 194, Tº 54 E de Godoy Cruz, a nombre de Felisa Fernández de Pereira. Límites: Norte: Lote Nº 24 en 26,43 mts.; Sud: lote Nº 22 en 27,13 mts.; Este: parte lotes 6 y 7 en 12,32 mts. y Oeste: calle Honduras al Nº 1330 en 11,60 mts. O.S.N. certificado Nº 162.390 Cuenta Nº 32722; Municipalidad Godoy Cruz, Padrón Nº 13269; Dirección de Rentas de la Provincia Padrón Nº 9.621, Avalúo $ 69.300. Deudas: O.S.N.: $ 512, por 2º semestre año 1970, 1º y 2º semestre año 1971, 2º, 3º y 4º bimestre año 1972; año 1973; año 1974 y dif. 3º bimestre año 74 más recargos y gastos sujeto a reajuste. Vía apremio $ 36.50 más recargos. Intereses y honorarios. Municipalidad Godoy Cruz $ 2.175,16 en concepto deuda años 1970 al 1974. Contribución Directa pesos 923,90 años 1971/74 sujeto reajuste, intereses a liquidar fecha pago. Gravámenes: Hipoteca 1º grado Pereyra Marcos Osvaldo y Fernández de Pereyra Felisa a favor Galli Alberto Augusto $ 17.200. Embargo Expte. Nº 94.840 "Galli Alberto O. c|Marcos Pereyra y ot. p|up. del 9º Juzg. Civil $ 20.000, cuya ejecución pertenece estos autos. Mejoras: La casa habitación está compuesta de living-comedor de 7 x 4,20 mts. aprox., galería cerrada de 7 x 2,70 aprox., dormitorios (tres) de 4 x 4 mts., 3,60 x 4 mts. y 3,60 x 3,60 mts., dichas medidas aprox., baño de 3,20 x 1,90 mts. aprox., cocina de 4 x 4 mts. aprox., habitación p| despensa de 2,60 x 2,60 mts. aprox. galería cerrada de 5,50 x 1,40 mts. aprox. y lavandería de 1,90 x 2,50 mts. aprox., patio en forma martillo de 8 x 8 aprox y 13 x 5 mts. aprox., garage de 6 x 3 mts. aprox., el living-comedor tiene pisos de granito, dos habitaciones con pisos parquet y los restantes pisos de la vivienda son de mosaico calcáreo; techos de yeso, muros de ladrillo revocados y pintados. Cítase por el presente edicto al acreedor hipotecario mencionado y/o posibles acreedores a hacer valer sus derechos. Conste que no se admite cuestión alguna sobre falta o defecto de los mismos después de la subasta. Títulos se encuentran agregados en autos. Base venta pesos 48.510, o sea 70% avalúo fiscal, donde partirá primera oferta. Comprador depositará acto subasta 10 % seña más 3 % comisión martillero, saldo aprobada la misma. Informes secretaria actuante o martillero, Suipacha 471, Ciudad. 24|7|C|013|1|8 A

EDICTO. — Juez Quince Civil cita herederos, acreedores: Adolfo Fernando Ulrich, comparendo: agosto veintiocho a doce horas. - Expte.: 38.335. - Rodolfo H. Puebla, Secretario.

28/7/C/445/8/8

EDICTO. — Se hace saber, por el término de ley, que Jaime Antonio González Marín por sí y en representación de Rodolfo Mauricio Estay Marín transfieren al señor José Ricardo Galante el negocio de Residencial, Carrito-Bar "Don Julio", ubicado en Avenida Emilio Civit 276, Ciudad. Reclamos de ley Patricias Mendocinas 743, Ciudad, Mendoza.

30|7|C|473|3|8

EDICTO. — Caja de Seguro Mutual

CORREO ARGENTINO MENDOZA
Concesión Nº 47/Dto. 8º
Tarifa Reducida
Concesión Nº 228
Franqueo a Pagar

LOS ANDES

MENDOZA — Miércoles 30 de Julio de 1975 — Año XCIII — Núm. 30.998

Novedades del fútbol

Gimnasia solicitó a Vergara y Hugo Mémoli

Los refuerzos para Gimnasia

Gimnasia y Esgrima oficializó los pedidos ante las respectivas instituciones de los jugadores que pretende incorporar como refuerzos para el Torneo Nacional. Como ya informáramos, el plazo para concretar sin límite las transferencias vence el 31 del corriente y luego de esa fecha se podrán incluir los elementos de acuerdo a la cantidad, que el Consejo Federal disponga, y que en años anteriores alcanzó hasta cinco refuerzos.

Lo concreto es que el "Lobo" solicitó oficialmente a los jugadores Rafael Giardini y Sixto Alberto Oviedo, de Huracán Las Heras; Oscar Raúl Galeassi y Oscar Roberto Muñoz, de Deportivo Maipú, y a Daniel Alberto Miguel, de Luján Sport Club.

Además Gimnasia informó oficialmente que considerando las posibilidades que aún tiene Independiente para aspirar al título, solicitó la prioridad por Antonio Segundo Vergara y Hugo Cirilo Mémoli, para incorporarlos como refuerzos con posterioridad al 31 de julio.

En las próximas horas se concretarán las negociaciones y podemos anticipar que hay clima muy favorable a nivel directivo, para facilitar el apoyo a Gimnasia en esa difícil empresa que representa participar en un torneo de la magnitud de un Nacional.

La garra y temperamento de Hugo Cirilo Mémoli son importantes en cualquier equipo. Así lo entienden los directivos de Gimnasia que han pedido la prioridad, en las mismas condiciones que Vergara.

Además, René Carpio y el marcador central Bertarini, que fueron cedidos a Alba Argentina de la Liga Sanlorencina de Fútbol, Santa Fe.

El técnico Pedro Pablo Sará, considera que estas negociaciones se han concretado como premio al comportamiento y la disciplina puesta de manifiesto por todo el plantel, a lo largo del torneo local. En las dos fechas que faltan Boca Juniors integrará su formación con muchas incorporaciones de las divisiones menores.

Fue operado Emilio López

En horas de la tarde de ayer, fue operado de meniscos el jugador de Huracán Las Heras, Emilio Francisco López. La intervención fue realizada por el Dr. Pizarro, con la colaboración del Dr. Saba, médico de la institución norteña. El estado de Emilio López es muy satisfactorio y se estima que la intervención ha sido totalmente positiva, por lo que se espera que el correcto jugador tenga una pronta recuperación.

Reaparaciones "Granates"

A la vez que no podrán jugar Carrasco y Gutiérrez, expulsados en el partido frente a Argentino, están en condiciones de reaparecer en el conjunto titular de Luján, los jugadores Fredes y Benegas, cumplidas las sanciones impuestas por el Tribunal de Penas.

Normalidad "Albirroja"

Todo es optimismo en el plantel del puntero del certamen, Atlético San Martín, ya que todos practicaron normalmente y no hay lesionados. El trabajo se centralizó en la actividad física y proseguirá hoy, con ejercicios de velocidad. Mañana la sesión de fútbol se concretará en Las Catitas, cancha de Eliseo Ortiz, donde cotejará en forma amistosa con el equipo superior de la entidad y posteriormente se servirá un asado a la criolla para agasajar a los jugadores "Albirrojos".

Pedro Palazzo a San Rafael

Una vez que se conoció el desestimiento de Gimnasia y Esgrima, por Pedro Norberto Palazzo, como refuerzo para el Nacional, el comando "Cruzado", dispuso ceder hasta el 31 de diciembre del corriente año, al eficiente jugador al Club San Luis, de la Liga Sanrafaelina.

Palazzo viajará al sur de la provincia de inmediato y debutará en el próximo compromiso que deba afrontar la entidad "Alba".

Pedido de asamblea "Azul"

Un grupo de socios de Independiente Rivadavia, trascendió que, por iniciativa de la agrupación "Unión Azul Renovadora", activa gestiones para presentar ante la mesa directiva, un petitorio a fin de que se convoque a asamblea extraordinaria "lo antes posible". Los temas principales de la fundamentación son: "funcionamiento del fútbol de primera y divisiones menores; reconsideración del aumento de cuota social; evaluación de las obras realizadas e informes sobre licencias a directivos".

Boca en San Martín

El dirigente del Atlético Club San Martín, señor Aitor Cenci, informó anoche oficialmente a LOS ANDES, que a través del empresario Ratinoff, quedó confirmada la presentación en San Martín, para el viernes 3 de agosto próximo, del primer equipo de Boca Juniors de Buenos Aires, en un amistoso, con todos los titulares.

También, agregó, se concertó una gira por Brasil que constará de ocho partidos y que se iniciará una vez concluido el campeonato mendocino. Por último, acotó, el 14 de agosto jugará en San Martín, el conjunto de Atlético Alianza de San Juan, con todos los refuerzos que ha incorporado para el Nacional.

Transferencias en Boca

Boca Juniors de Bermejo ha negociado a numerosos elementos de su plantel superior. Además de Jorge Daniel Siudmak, cedido a San Luis, de San Rafael, ahora se agregan las cesiones de José Eduardo Villalón, Julio Zárate y Miguel Angel Hollman, para San Martín de San Juan; Héctor Rodríguez, Rubén Garro, Montivero y Juan José Donato, a Independiente de la vecina provincia, y Jorge Pavón y Juan Domingo Negrete, a Los Andes, de la misma ciudad.

Antonio Segundo Vergara, en la mira del "Lobo" para el Nacional. Fue solicitada su prioridad en forma oficial, para integrarse al plantel del Gimnasia y Esgrima, luego del 31 de julio.

Por el "Giuberti" juegan hoy UNC e Israelita Macabi

En las instalaciones del Círculo de Suboficiales y Agentes de la Policía de Mendoza, se disputará esta noche el último partido de la rueda de clasificación del torneo de básquetbol "Esteban Giuberti", organizado por el Colegio de Arbitros, Jugarán, 21.45, Isarelita Macabi vs. Universitarios. La ronda final comenzará en fecha próxima a designarse.

El sábado sigue en Atenas el "Pedro Linares"

Este fin de semana continuará en las instalaciones de Atenas Sport Club, el campeonato de básquetbol "Pedro Linares". El sábado jugarán: 15.30, Talleres vs. San Martín, y a las 16.30, Anzorena vs. Agua y Energía. El domingo, 15.30, Anzorena vs. Murialdo, en veteranos, y a las 16.30, Israelita Macabi vs. Regatas.

El "Intocable" viaja mañana

A menos de 2 semanas para el "Día 9"

Cuando mañana, a las 20, despegue del aeropuerto internacional de el Plumerillo el avión Austral en su vuelo regular rumbo a Buenos Aires, llevará en su interior no solo una esperanza de nuestra tierra sino de todo el país boxístico. En ese vuelo partirá rumbo a la Capital Federal, Nicolino Locche, para afrontar ya los últimos y decisivos días de entrenamiento a la espera del 9 de agosto, un 9 de agosto que marcará cuando enfrente a Javier Ayala, su regreso a los cuadriláteros luego de casi tres años de ausencia.

Locche, como todos los días desde el 13 de noviembre, continuó trabajando en forma ardua y al final de la tarde cuando la ducha reparadora lo llamó a descanso, la balanza se clavó en los 64 kilogramos exactos. Es decir justo 14 kilogramos menos que cuando allá por noviembre nos dijo: "vuelvo al boxeo".

Junto a Nicolino viajarán el doctor Alejandro Ideme, el profesional Juan Acosta y Francisto Bermúdez. La delegación mendocina se hospedará en el Sherathon Hotel, al igual que todos los campeones mundiales que se presentan en el Luna Park. Locche ha perdido la corona, pero como se ve, no los atributos reales... Y eso es importante en el hombre que tratará de recuperar aquella corona que tan majestuosa brillara en su calva ilustre.

Diálogo profundo

Todos los resortes se ajustan en este regreso de Locche y luego del "footing", Bermúdez y Nicolino tuvieron una conversación privada, en la cual se aclararon los últimos puntos, conversación que exigieron los dos hombres que se juegan mucho en esta vuelta.

Bermúdez y Locche. Conversaron largo y tendido sobre el futuro y ambos llegaron a un acuerdo. No aflojar, pues, en la patriada que desde el 9 se larga.

El diálogo profundo, sincero, dejó a ambos hombres contentos. Bermúdez comenzó.

—Ya es casi la hora, Locche, ¿cómo se encuentra?

—Muy bien, don Paco. Mire, tengo una confianza como para ganarle a cualquiera. Mi ánimo es insuperable. Sé que el 9, cuando esté en los camarines, se me aflojarán las piernas y la emoción tocará mi alma.

—A eso le tengo miedo, Locche. Al gran público.

—No se haga problemas, don Paco. Sé que la emoción se me pasará cuando suene la campana y esté enfrente del mexicano. Tengo que demostrar que sirvo, que todavía puedo. Tengo que demostrarles a todos los que confiaron y los que me criticaron que Locche será nuevamente el campeón. Voy a ganar.

—¿Y después?

—Bueno, después seguiré igual. Yo estoy cambiado y también lo voy a demostrar. Además, usted ¿no dijo que puedo boxear hasta los 40 años? Y bueno boxearé hasta los 40, pero eso sí, con el título. Pero ya veremos. Seguiremos entrenándonos con todo.

Y claro que el diálogo fue positivo. Locche demostraba todos los condimentos necesarios para volver: confianza, ambición, ganas, deseos. Condimentos que le daban a Bermúdez un panorama claro para afrontar el futuro.

—Todo eso que dijo Locche es importante. Muy importante. De él dependen muchas cosas. Yo personalmente lo veo en un 80% que cuando peleó con Fuji y sé que el otro 20% lo adquirirá a medida que pase el tiempo. Falta la etapa de afinamiento y también me animo a decir que los tres o cuatro primeros rounds le faltará un poco de medida. Pero después de ese será el Locche que todos conocemos. Pero ojo, no el Nicolino que iba a las cuerdas a jugar. Será el Locche "Intocable", pero el Locche boxeador. Miren, yo también pienso en Cervantes, pero para eso habrá que esperar. Vamos a ver como se van desarrollando los acontecimientos. Si Locche consigue pelear seguido es decir cada 20 días o 1 mes, para enero o febrero podríamos estar nuevamente ante la posibilidad del título. Y Cervantes no es tan "cuco" como parece. Cuando Locche le ganó lo hizo con claridad y cuando perdió, por manifestaciones de mucha gente, supe que lo hizo con 10 días de entrenamiento en serio y la pelea no iba tan despareja. Pero llegó la herida y terminó todo. Yo tengo gran confianza. La misma que el mismo Locche se encarga de infundirle a todo el mundo. Hay un nuevo Locche de eso estoy seguro y si continúa en esa senda, nada es imposible, ni Cervantes.

Y los días pasan y las horas se acortan. Ya es una realidad la vuelta. Ya todos esperamos el 9 de agosto. Locche con su cabeza en su almohada sueña con una noche de "show", de aplausos, de vítores, con grandes títulos que digan: "Volvió el genio". Todo Mendoza también... El 9 cada vez está más cerca. Ya es un hecho.

Carnet de box pueden ser retirados

La Comisión Municipal de Box, informó a todas aquellas personas que se les retiró momentáneamente el carnet, que los mismos ya se encuentran actualizados, pudiendo pasar a retirarlo por esa institución, ubicada en el tercer piso de la Municipalidad de la Capital.

Torneo "E. Giuberti"

Anzorena venció a la Selección Juvenil

Quedó completada la ronda de clasificación del torneo "Esteban Giuberti", que hace disputar el Colegio de Arbitros de la Asociación Mendocina de Básquetbol. A los conjuntos de Guillermo Cano y Atenas (Zona C); Andes Talleres y Regatas (Zona A) y Anzorena y Selección Juvenil (Zona B).

Regatas, en partido decisivo, derrotó a Israelita Macabi por 53 a 52, merced a un doble convertido desde media distancia por Sevilla, en el último segundo del encuentro. El marcador final y la definición a favor de Regatas, dan una idea de la paridad exhibida por los conjuntos y de las emociones que se vivieron en los últimos minutos.

En el otro encuentro, la Asociación Deportiva Anzorena y el Seleccionado Juvenil, estaban ya clasificados en la Zona "B". Sin embargo, debieron dirimir el primer puesto, que finalmente quedó en poder de Anzorena, que se impuso por 71 a 46, luego de doblegar la tenaz resistencia del seleccionado, especialmente durante el primer periodo (35 a 25).

Los equipos

Regatas (53): H. Vicente, 8; L. del Peral, 4; M. Garro, 9; O. Da Vía, 4; G. Sevilla, 21 (formación inicial); S. Basile, 3; N. Bordón, 4, y D. Fernández. **D.T.:** M. Brusadín.

Israelita Macabi (52): O. Rerdanoski, 2; J. Rosemblat, 8; B. Spitz, 15; M. Gordon, 10; R. Smulecivh, 6 (formación inicial); J. Murgo, 4, y M. Chocrón, 7. **D.T.:** H. Borelli.

Arbitros: P. Merlo y O. Oyarzábal.

Anzorena (71): L. Rodríguez, 11; M. Da Prá, 12; J. Rodríguez, 18; E. Negri, 18, y M. Garcés, 12. **D.T.:** E. Pérez.

Selección Juvenil (46): H. Villanueva, 8; J. Belda, 5; H. Zuín, R. Brioude, 8; R. Tobares (formación inicial); M. Gordon, 1; V. Pellegrino, 18; N. Soria, A. Díaz, 6. **D.T.:** H. Carra.

Arbitros: A. Gómez y J. Delgado.

El "Lobo" y Huracán jugarán el sábado

Con la asistencia de trece consejeros, sesionó anoche el consejo directivo de la Liga Mendocina de Fútbol. Presidió el señor Francisco Coccioni y en primer lugar se aprobó el siguiente programa de partidos: primera "A", sábado 2 de agosto, a las 16, Gimnasia y Esgrima vs. Huracán Las Heras (en la cancha de Independiente Rivadavia). Domingo 3, a las 16, San Martín vs. Maipú; Boca Juniors vs. Andes Talleres; Luján vs. Independiente Rivadavia; Godoy Cruz vs. Argentino y Gutiérrez vs. Palmira. Primera "B", Leonardo Murialdo vs. Luzuriaga; Colonia Furlotti vs. Lavalle y Villa del Parque vs. Mayor Drummond, a las 16.

Por moción del consejero de Independiente Rivadavia, doctor Rodolfo González, se aprobó que los comisarios deportivos tengan viáticos similares a los que les corresponden a los jueces de línea de primera "A".

Una decisión importante se tomó posteriormente, cuando se aprobó otra moción del representante "Azul". Ella se refiere a que el torneo reducido que servirá para clasificar al segundo equipo mendocino para el torneo Regional y/o Nacional de 1976, se inicie al domingo siguiente de finalizar el torneo oficial o bien, para el caso que haya finales para determinar el campeón, al domingo siguiente de definirse el torneo 1975. En aquel certamen reducido, intervendrán los cuatro primeros clasificados del torneo, a excepción del campeón, que automáticamente está clasificado para el Nacional del año próximo.

Tribunal de Penas

Primera división: San Martín vs. Andes Talleres: suspender por cuatro partidos al jugador Daniel Giuberti (A Talleres) por agresión a puntapié a otro jugador. Suspender por cuatro partidos a Miguel A. Astrada (San Martín), por agresión con golpe de puño a otro jugador.

Luján vs. Palmira: suspender por cinco partidos al jugador José Berón (Palmira) —reincidente— por agresión a puntapié a otro jugador.

Palmira vs. G. Cruz: suspender por tres partidos a Germán Pereyra (G. Cruz) —reincidente— por juego brusco.

Andes Talleres vs. Maipú: suspender por un partido al jugador Alberto Ibarra (A. Talleres) por tomar el balón en forma reiterada con la mano. Amonestar al jugador Luis Hernández (Maipú) por tomar el balón con la mano.

Argentino vs. Luján: suspender por dos partidos al jugador Luis Carrasco (Luján) —reincidente— por agresión a otro jugador. Suspender por 2 partidos al jugador Juan C. Gutiérrez (Luján) por agresión a otro jugador. Suspender por dos partidos al jugador José M. Ruiz (Argentino) por agresión a otro jugador.

Gutiérrez vs. San Martín: suspender por un partido al jugador Mario Herrera (Gutiérrez) por juego brusco.

Por haber llegado al límite de cuatro amonestaciones, fueron suspendidos por tres partidos Omar Rossi (Boca Juniors) —reincidente—, y por un partido el jugador Eduardo Velázquez (Independiente).

Asamblea periodistas: vence hoy un plazo

Mañana, a las 21.30, el Círculo de Periodistas Deportivos de Mendoza realizará asamblea general ordinaria en los locales 15 y 16 de avenida España 1057, ciudad.

El orden del día establece: 1º, lectura del acta de la asamblea anterior; 2º, consideración de la memoria y balance del ejercicio vencido el 28 de febrero de 1975, con el informe de la comisión revisora de cuentas; 3º, elección de la comisión directiva para el período 1975/77; 4º, elección de la comisión revisora de cuentas, (dos titulares y dos suplentes); 5º, Designación de dos asociados para que suscriban el acta de la asamblea con el presidente y secretario.

Comité electoral

Suscripta por los señores Lucio Bernabé Gómez y Angel Eleazar Acosta, se dio a conocer una resolución del comité electoral, la cual, textualmente, expresa lo siguiente: "El Comité Electoral, designado por la comisión directiva del Círculo de Periodistas Deportivos de Mendoza, en sesión del día 16 de julio de 1975, de acuerdo con las atribuciones que le confiere el art. 32º de los estatutos sociales, para actuar en la recepción de listas de candidatos a los cargos electivos de la comisión directiva, reunida en el día de la fecha, y considerando: que el acto de asamblea general ordinaria ha sido fijado por la comisión directiva de la entidad y autorizada por la Inspección General de Sociedades Anónimas para el día 31 de julio de 1975, a las 21.30, en la sede social de la entidad, avenida España 1057, locales 15 y 16, debiendo oficializarse las listas de candidatos de acuerdo con lo establecido en el art. 18º de los estatutos; que siendo necesario establecer un plazo para la presentación y recepción de las listas de candidatos, las que necesariamente deberán sus componentes encontrarse dentro de las especificaciones del art. 220 de los estatutos, este comité electoral resuelve: 1º) Fijar plazo hasta el día miércoles 30 de julio de 1975, de 16 a 21.30, para dicha presentación. A esos efectos, el comité electoral hará la recepción de aquéllas en el local del Círculo, en el horario indicado, siendo indispensable que los candidatos de cada lista avalen con su firma su postulación. Dada en la ciudad de Mendoza, a los 29 días de julio de 1975".

Fútbol libre

La subcomisión de deportes del Sindicato de Artes Gráficas de Mendoza, invita a todos los socios y simpatizantes a inscribirse para organizar un campeonato de fútbol. La misma caducará mañana a las 21.

Farmacias de turno en la región de Cuyo

Provincia de Mendoza

Capital. Hasta las 24: "La Franco Andina", San Martín 1202, Tel. 257755 y 257799; "Granaderos", Suipacha 499, Tel. 255580. Día y noche: "Mitre", Colón 361, Tel. 245763; "Reconquista", Pueyrredón 400, Tel. 244362; "Jujuy", Jujuy esquina Ramírez, Tel. 257083.

Policlínico Fleming: Teléfonos 241810 y 245792.
Hospital Central: Teléfonos 240063 y 245287.
Hospital Emilio Civit: Teléfonos 250000 y 216320.
Hospital Ferroviario: Teléfono 252600.
Hospital El Carmen: Teléfonos 220279 y 220803.
Servicio Sacerdotal Nocturno: De 21.30 a 6.30, Tel. 255654.
División Bomberos: Teléfono 244888.
Comando Radioeléctrico de la Policía: Teléfono 244444.

Godoy Cruz. Hasta las 24: "Chester", San Martín 2066, Tel. 291230; "Del Oeste", Derqui 194, Tel. 221601; "La Purísima", Joaquín V. González 775, Tel. 225008. Día y noche: "Americana", San Martín Sur 19, Tel. 221316; "París", Pellegrini 1247, Tel. 290556; "Virtudes", Paso de los Andes 356, Tel. 221483.
Las Heras. Hasta las 24: "Pati", Burgos 155, Tel. 251343; "Paz", San Martín 602, Tel. 251616. Día y noche: "El Plumerillo", Independencia y Chacabuco.
Guaymallén. Hasta las 24: "Lilian", Dorrego 435, Tel. 290996; "Guaymallén", Bandera de los Andes 4184, Tel. 260632. Día y noche: "Samaritana", Berutti 241, Dorrego; "San José", Godoy Cruz 399, Tel. 214448; "Santa Teresita", Godoy Cruz 2451, Tel. 261453; "Rodeo", Carril Nacional 6699, Rodeo de la Cruz, Tel. 17.
San Martín. Hasta las 24: "Belgrano", 25 de Mayo 260, Tel. 21067; "Tucumán", Tucumán y Mitre, Tel. 22714. Día y noche: "Balcarce", Balcarce 30, Tel. 21162.
Luján de Cuyo. Día y noche: "Rodríguez", San Martín 400, Tel. 980741 y 980708.
Maipú. Día y noche: "Mitre", Ozamis 401, Tel. 972484.
Gutiérrez. Día y noche: "Seguí", Maza 213, Tel. 972305. Hasta las 24: "Berra", Ozamis 471, Tel. 972605.
Junín. Día y noche: "Del Pueblo", Mitre 234, Tel. 8.
Rivadavia. Día y noche: "Del Carmen", San Isidro 699, Tel. 42054.
La Paz. Día y noche: "Cuesta", Sarmiento y San Martín, Tel. 21.
Tunuyán. Día y noche: "Pellegrini", Pellegrini 165, Tel 2519.
Tupungato. Día y noche: "Tupungato", Belgrano 384, Tel. 123.
La Consulta. Día y noche: "Luarca", San Martín 242, Tel. 11.
Villa Atuel. Día y noche: "Tonn".
San Rafael. Día y noche: "Italiana", Pellegrini 93, Tel. 24115; "Liseno", Rivadavia 291, Tel. 22508.
General Alvear. Día y noche: "Calafat", avenida Alvear Oeste 476, Tel. 2551.
Malargüe. Día y noche: "San Antonio", San Martín 530, Tel. 47.

Provincia de San Juan

Capital. Hasta las 24: "Trinidad" Mendoza 1302 Sur, Tel. 26113; "San Miguel", Ceresetto y San Miguel; "Del Mercado", B. Luna 24, Norte; "Central", General Acha y avenida San Martín, Tel. 22589. Día y noche: "Navarro", Ramón Franco 2638; "La Fraternal", Mendoza 143 Norte, Tel. 25305; "Independencia", Jujuy 197 Sur, Tel. 25555; "Suiza", Boulevar Sarmiento 580.
Pocito. Día y noche: "De Luján", ingeniero M. Zalazar s/n., Tel. 69.
Caucete. Día y noche: "López", Diagonal Sarmiento 898, Tel. 61070.
25 de Mayo. Día y noche: "Balmaceda".
Jáchal. Día y noche: "El Cóndor".
Albardón. Día y noche: "Luna".

Provincia de San Luis

Capital. Día y noche: "La Facultad", Junín 858; "San Martín", San Martín 500, Tel. 2031; "Avenida", Pedernera 1247, Tel. 3440; "Suárez", Estadio de Israel 2195.
Ciudad de Mercedes. Día y noche: "Muract", Pedernera 312, Tel. 1059; "Santa Teresita", avenida 25 de Mayo 402, Tel. 2368; "Gargiulo", avenida Mitre 864, Tel. 1545; "Sarmiento", San Martín 1667, Tel. 1709.

Llega a Mendoza el campeón uruguayo López

Hoy llegarán los profesionales Gilberto López, uruguayo, y Juan Almada, rosarino. El oriental es campeón mosca, gallo de su país y será el adversario del mendocino Raúl Pérez. Almada combatirá en semifondo a ocho asaltos, con el chileno Lilfonso Calderón.

En la programación del viernes próximo, a desarrollarse en el cuadrilátero del estadio Mitre 1771, habrá además dos peleas preliminares entre aficionados.

Prueba de estado

Para hoy, a partir de las 19, está anunciada la prueba de estado de los boxeadores Gilberto López y Juan Almada. La prueba se efectuará en la Asociación Mendocina de Box.

Precios

Para el viernes regirán los siguientes precios de localidades: ring side, 120 pesos; palco, 80 pesos; platea, 60 pesos; popular, 20 pesos.

ALMACEN DEPORTIVO
LAS HERAS 273
EN LA SEMANA DEL NIÑO
ZAPATO de FUTBOL DESDE $ 410
FUTBOL DESDE $ 210
MEDIAS DESDE $ 79
CAMISETA DESDE $ 136
Y LAS MEJORES MARCAS DEPORTIVAS
ADIDAS - TOPPER
FULUVENCE - DIPORTTO
SPORTLANDIA

KARATE-DO PARA NIÑOS
Instructor: MIGUEL LEMOS
ABIERTA LA INSCRIPCION
CAPACIDAD LIMITADA
ASOCIACION ARGENTINA DE ARTE Y DEFENSA PERSONAL
AGUSTIN ALVAREZ 215 - MZA

PARA EL NIÑO
• PELOTAS
• RIFLES DE AIRE COMPRIMIDO
• MOCHILAS
• PATINES
CREDITOS
MORETTI SPORT
A. TOMBA 5-PLAZA GODOY CRUZ

3 DE AGOSTO DIA DEL NIÑO
TENEMOS EL MEJOR REGALO A LOS MAS COMODOS CREDITOS DE PLAZA!
AUTO HALCON FORMULA 1 — Precio contado $ 3.072,00 — Precio financiado $ 4.270,00 — Costo financiero $ 1.198,00 — 10 cuotas de $ 427 — Tasa de interés directo mensual 4% — $ 427,00
AUTO BUGGY, de GRAN RESISTENCIA — Precio contado $ 3.099,00 — Precio financiado $ 3.340,00 — Costo financiero $ 241,00 — 10 cuotas de $ 434 — Tasa de interés directo mensual 4% — $ 434,00
AUTO tipo FORD A, descapotable, a pedales — Precio contado $ 4.850,00 — Precio financiado $ 6.790,00 — Costo financiero $ 1.940,00 — 10 cuotas de $ 679 — Tasa de interés directo mensual 4% — $ 679,00
EXTRAORDINARIOS DESCUENTOS POR PAGO AL CONTADO
COMPRE SIN ANTICIPO EN 5 y 10 MESES
BICICLETA AURORITA RODADO 14 — Precio contado $ 6.662,00 — Precio financiado $ 9.310,00 — Costo financiero $ 2.648,00 — 10 cuotas de $ 931 — Tasa de interés directo mensual 4% — $ 931,00
GUITARRA Nº 4 PARA que el NIÑO comience a aprender música — Precio contado $ 2.700 — Precio financiado $ 3.780 — Costo financiero $ 1.080 — 10 cuotas de $ 378 — Tasa de interés directo mensual 4% — $ 378,00
TRICICLO MOD. MINIMOTO — Precio contado $ 560
MUÑECA QUE HABLA Y CANTA 50 cms. de alto — Precio contado $ 765,00
BICICLETA AURORA MOD. 70 — Precio contado $ 5.990
TRICICLO CON RUEDAS PATONAS — Precio contado $ 1.140,00 — Precio financiado $ 1.380,00 — Costo financiero $ 240,00 — 5 cuotas de $ 276 — Tasa de interés directo mensual 4% — $ 276
CARTING ESTRUCTURA TUBULAR — Precio contado $ 699,00
MUÑECA CON OJOS MOVIBLES — Precio contado $ 192,00
REVOLVER DE REPETICION — Precio contado $ 22,00
MOCHILA MOD. PATRULLA — Precio contado $ 1.282,00 — Precio financiado $ 1.560,00 — Costo financiero $ 278,00 — 5 cuotas de $ 312 — Tasa de interés directo mensual 4% — $ 312,00
RIFLE DE AIRE COMPRIMIDO — Precio contado $ 610,00
CAÑA DE PESCAR EN FIBRA DE VIDRIO C/REEL CALADOR — Precio contado $ 450,00
REIG S.A. — La casa más popular de Mendoza — JOSE VICENTE ZAPATA 265